

Batatais no Combate à Dengue: A Luta Continua



Câmara Municipal de Batatais Aprova Criação de Comissão para Elaborar Código de Ética



Atropelamento na Altino Arantes, deixa um ciclista morto



Batatais recebe Selo de Reconhecimento de Cadeia Produtiva Local de Inox do SP Produz

Pág. 17

Câmara Municipal de Batatais: Honestidade e Responsabilidade Sempre Presentes

TECH-CELL MAIS CAPINHAS
 ELETRÔNICOS E ACESSÓRIOS PARA CELULARES E TABLETS

Leia o QR Code e escolha seu atendimento!

A MAIOR VARIEDADE DE PELÍCULAS DA CIDADE!

LOJA 1 RUA SETE DE SETEMBRO, 38 - CENTRO - BATATAIS/SP
 LOJA 2 RUA CEL. JOAQUIM ROSA, 96 - CENTRO - BATATAIS/SP

Loterias REAL

Muita sorte para você!
 Horário de Funcionamento De segunda a sábado das 8h às 19h.

Na Loja 1 do Real
 Rua Paraná, 201 - Riachuelo

ACÇÃO ENTRE AMIGOS

Honda Elite 125 1º Prêmio
 Shineray Jet 125 2º Prêmio
 Scooter Elétrico Triax Raptor Pro 3º Prêmio
 iPhone 15 5º Prêmio
 TV Smart Philco 50" 4º Prêmio

R\$ 20,00

Sorteio pela Loteria Federal 28/ Jun

Ajude a Santa Casa e concorra a todos esses prêmios.

Informações e vendas: (16)99167-0004
 Ponto de Vendas: Santa Casa de Batatais, SEDIB, LABORATÓRIO DE ANÁLISE CLÍNICA Santa Casa de Batatais

POSTO SÃO GERALDO

COMBUSTÍVEL GARANTIDO

QUALIDADE CONFIANÇA TRADIÇÃO

50 ANOS POSTO SÃO GERALDO

Seu Abastecimento com mais qualidade é aqui!
 AV. ARTHUR LOPES OLIVEIRA, 1031

DESPACHANTE REAL

Tomaz Roberto Ravanhani Rodrigues - Desp. 02.389 - SSP/SP

TRANSFERÊNCIA E LICENCIAMENTO DE VEÍCULOS
 RENOVAÇÃO DE CNH - CÉDULA DE IDENTIDADE

3761-8604 - 3662-1871

ACEITAMOS OS CARTÕES:

CREDICARD VISA
 MasterCard AMERICAN EXPRESS elo

Rua Cel. Joaquim Alves, 273 - Centro - Batatais - SP

ÓTICAS MADRI

RUA SANTOS DUMONT, 680



Misericórdias Renovadas

Lamentações 3:22-23 nos apresenta uma verdade profunda e confortante sobre o caráter de Deus: "As misericórdias do Senhor são a causa de não sermos consumidos, porque as suas misericórdias não têm fim; renovam-se cada manhã. Grande é a tua fidelidade."

Neste texto, o profeta Jeremias expressa sua confiança na misericórdia de Deus, mesmo em meio à devastação e ao sofrimento. Ele reconhece que a misericórdia de Deus é a razão pela qual não somos consumidos pela nossa própria iniquidade e pelas circunstâncias difíceis da vida.

A misericórdia de Deus é descrita como algo que não tem fim. Ela é infinita, inesgotável e eterna. Isso significa que, não importa quantas vezes nós falhemos ou erremos, a misericórdia de Deus está sempre disponível para nos perdoar e nos restaurar.

Mas há mais! A misericórdia de Deus não é apenas uma coisa estática,

ela é renovada cada manhã. Isso significa que, todos os dias, temos a oportunidade de começar de novo, de receber uma nova dose de misericórdia e de graça de Deus.

E por que isso é possível? Porque a fidelidade de Deus é grande. Ele é fiel às suas promessas, fiel ao seu povo e fiel à sua própria natureza. Ele não muda, não falha e não nos abandona.

Então, hoje, podemos nos alegrar na misericórdia de Deus. Podemos confiar que Ele nos perdoará, nos restaurará e nos guiará. Podemos começar de novo, com a certeza de que a misericórdia de Deus está sempre disponível para nós.

Reflexão:

- Como você tem experimentado a misericórdia de Deus em sua vida?
- Em que áreas você precisa de uma nova dose de misericórdia e graça de Deus?
- Como você pode confiar mais na fidelidade de Deus e em sua misericórdia infinita?

IMPRESSÕES

Fenomenologia * Escatologia * Maiêutica * Antropologia
Cratologia * Sociologia * Geopolítica * Teologia * Filosofia

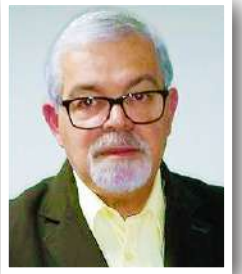

Colaborador:
Carlos Alberto Moraes
MTB 35.664

Gestão Estratégica

Texto por: Leticia Moraes

A gestão estratégica é um processo essencial para orientar o rumo e o desempenho de uma organização. Ela envolve a definição de metas e objetivos claros, a análise do ambiente interno e externo, a formulação de estratégias adequadas e a implementação eficaz dessas estratégias. Em um ambiente empresarial dinâmico e altamente competitivo, a gestão estratégica se torna ainda mais importante para garantir a vantagem competitiva e o sucesso a longo prazo. Ela começa com a definição da visão e da missão da organização. A visão representa a imagem do futuro desejado pela empresa, enquanto a missão define o propósito fundamental da organização e o que ela busca oferecer aos seus clientes ou partes interessadas. Esses elementos fundamentais fornecem uma direção clara para as atividades da empresa e guiam a formulação das estratégias. Uma etapa fundamental da gestão estratégica é a análise do ambiente, que envolve a avaliação das forças internas e externas que podem afetar o desempenho da organização. A análise interna identifica as forças e

fraquezas da empresa, como recursos, competências e capacidades distintas. Já a análise externa examina as oportunidades e ameaças provenientes do ambiente de negócios, como mudanças tecnológicas, tendências do mercado, concorrência e fatores econômicos. Com base na análise do ambiente, os gestores podem formular estratégias que aproveitem as oportunidades e enfrentem as ameaças, levando em consideração as forças e fraquezas internas da organização. Existem diversas abordagens estratégicas, como estratégias de diferenciação, liderança de custos, enfoque em nichos de mercado, parcerias estratégicas e desenvolvimento de novos produtos ou mercados. A escolha da estratégia depende das características da organização, de seus objetivos e do contexto em que ela está inserida. No entanto, a formulação da estratégia por si só não é suficiente. A implementação eficaz das estratégias é essencial para garantir que elas sejam traduzidas em ações concretas e resultados tangíveis. Isso requer um alinhamento

organizacional adequado, envolvendo a alocação de recursos, a definição de responsabilidades, a comunicação clara e o monitoramento contínuo do progresso. A gestão estratégica também envolve a capacidade de adaptação e ajuste das estratégias conforme necessário, à medida que o ambiente de negócios evolui. Em resumo, a gestão estratégica é um processo contínuo e abrangente que visa direcionar uma organização para o sucesso a longo prazo. Ela envolve a definição de metas claras, a análise do ambiente, a formulação de estratégias apropriadas e a implementação eficaz dessas estratégias. Ela permite que as empresas se adaptem às mudanças, identifiquem oportunidades de crescimento e construam uma vantagem competitiva sustentável. É uma disciplina fundamental para o sucesso empresarial em um mundo cada vez mais complexo e dinâmico.

L-Moraes, cuidando de quem cuida de gente.

Entre em contato com Leticia e saiba mais:
WhatsApp (16) 98270-0090.



Repercussões sobre o início do governo Donald Trump em relação às tarifas impostas sobre os países que exportam para os EUA:

México e China

As tarifas impostas pelo governo Trump afetaram principalmente os países que têm um grande volume de exportação para os EUA, como o México e a China.

Protecionismo

A política de tarifas de Trump é uma medida protecionista, que visa proteger a indústria americana e criar empregos nos EUA. Mas tudo indica que esses resultados não serão alcançados.

Guerra comercial

As tarifas estão levando a uma guerra comercial, com vários países retaliando com tarifas próprias sobre os produtos americanos. O tiro pode sair pela culatra. Certamente haverá efeitos negativos sobre a economia global, incluindo a perda de empregos e a redução do comércio internacional.

Cidadão estadunidense

As tarifas impostas pelo governo Trump afetam os consumidores dos EUA, que vão pagar preços mais altos por produtos importados, especialmente os da agricultura que dependem da exportação e estão sendo tarifados.

A China é o alvo

A China, em particular, é o principal alvo das tarifas impostas pelo governo Trump. Isso levou a uma escalada da tensão comercial entre os dois países e, sem dúvida, atinge muito outros no comércio.

Brasil

O governo Trump impôs tarifas sobre os produtos de aço e alumínio importados, o que afetou o Brasil que já estuda retalições compensatórias.

Efeitos negativos

A maioria dos especialistas argumentam que as tarifas impostas pelo governo Trump terão efeitos negativos sobre a economia americana a médio e longo prazo.

Isolamento

As tarifas de Trump afetam os relacionamentos comerciais entre os EUA e muitos outros países, podendo levar ao seu isolamento em relação à economia global.

Sem lei

O governo Trump enfrenta críticas de concorrentes porque vive à parte da lei e das organizações internacionais. No caso das tarifas ele atropela a Organização Mundial do Comércio (OMC).

Editorial

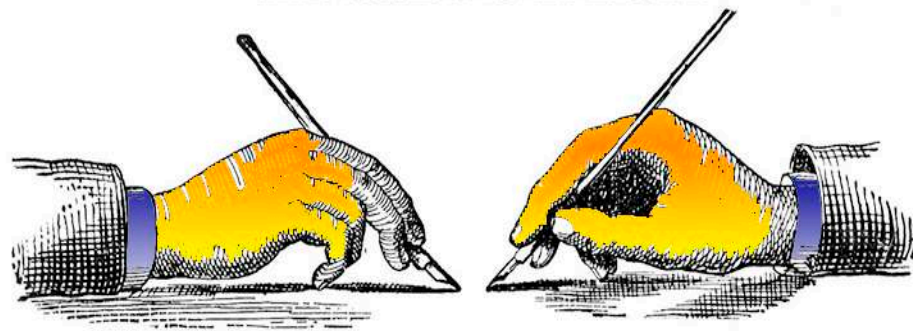

Oligarquia

Uma oligarquia é um sistema de governo no qual o poder é detido por um pequeno grupo de pessoas, geralmente ricas e influentes. Essas pessoas podem ser membros de uma elite econômica, política ou social, e exercem controle sobre as instituições governamentais e as decisões políticas.

Características de uma oligarquia

1. Concentração de poder: O poder é detido por um pequeno grupo de pessoas, que tomam decisões importantes sem a participação da maioria da população.
2. Exclusão da participação popular: A oligarquia geralmente exclui a participação popular nas decisões políticas, limitando a influência da população sobre as políticas governamentais.
3. Interesses particulares: A oligarquia prioriza os interesses particulares do grupo dominante em detrimento dos interesses da maioria da população.

4. Manipulação das instituições: A oligarquia pode manipular as instituições governamentais, como o judiciário, o legislativo e a mídia, para manter seu poder e influência.

Funcionamento das oligarquias

1. Influência sobre as políticas públicas: A oligarquia pode influenciar as políticas públicas para beneficiar seus próprios interesses, em detrimento da maioria da população.
2. Controle sobre as instituições: A oligarquia pode controlar as instituições governamentais, como o judiciário e o legislativo, para garantir que suas decisões sejam implementadas.
3. Manipulação da opinião pública: A oligarquia pode manipular a opinião pública através da mídia e da propaganda para justificar suas decisões e manter seu poder.
4. Repressão à oposição: A oligarquia

pode reprimir a oposição e silenciar as vozes dissidentes para manter seu poder e influência.

Exemplos de oligarquias ao longo da história incluem:

- A antiga Atenas, onde o poder era detido por uma pequena elite de cidadãos ricos.
- A Roma Imperial, onde o poder era detido por uma pequena elite de senadores e magistrados.
- A Rússia czarista, onde o poder era detido por uma pequena elite de nobres e aristocratas.
- A América Latina, onde muitos países foram governados por oligarquias de latifundiários e empresários durante o século XX.

É importante notar que a oligarquia pode assumir muitas formas e pode ser mais ou menos explícita, dependendo do contexto histórico e político.

Batatais no Combate à Dengue: A Luta Continua!

A batalha contra a dengue, zika, chikungunya e febre amarela segue firme em Batatais!

A Prefeitura, com o apoio da comunidade, tem intensificado as ações de combate ao mosquito *Aedes aegypti*, mas ainda encontramos desafios.

Ações em destaque:

* **Armadilhas inteligentes:** Mais de 250 armadilhas foram espalhadas pela cidade para monitorar e capturar mosquitos, ajudando a direcionar as operações de maneira mais eficaz.

* **Megaoperações de limpeza:** Equipes estão visitando casa a casa, aplicando larvicidas e orientando sobre o descarte correto de materiais que acumulam água.

* **Conscientização:** Além das operações de campo, agentes comunitários de saúde têm trabalhado para educar a população sobre a importância de eliminar os focos de mosquito.

Mas a luta não pode ser só da Prefeitura e dos profissionais da área!

Cada morador tem um papel fundamental na eliminação



dos focos de infestação.

Apesar dos esforços da saúde pública, ainda existem imóveis que acumulam materiais e lixo

que se tornam criadouros do mosquito, e isso é inaceitável.

O trabalho dos servidores municipais, que fazem vistoria

e até ajudam a limpar quintais, é fundamental para o controle da doença e precisa ser valorizado e apoiado.

Cada morador tem de fazer a

sua parte.

O que você pode fazer:

* Elimine recipientes que acumulam água (garrafas, pneus, latas etc.);

* Verifique caixas d'água, calhas e ralos regularmente;

* Denuncie focos de infestação pelo telefone 0800-942-2999 ou pelo WhatsApp (16) 99998-5462.

A participação de todos é essencial para que possamos vencer essa luta.

O trabalho da Prefeitura e dos agentes comunitários é árduo, mas a colaboração de cada um é indispensável.

Acompanhe as ações em tempo real pelo mapa interativo disponibilizado pela Prefeitura em seu site, onde é possível visualizar a evolução das operações de combate e as áreas de maior risco.

Juntos, podemos vencer a dengue e proteger nossa cidade!



INTERNET DE VERDADE

Descontos imperdíveis para você trocar de vez a sua internet!

MÊS DO CONSUMIDOR WECLIX

VOCÊ MERECE A MELHOR!

600 MEGA

+ weclix play

600MB + WECLIX PLAY

R\$ **44,90**

NO PRIMEIRO MÊS, APÓS R\$ 89,90

600 MEGA

+ weclix play + max

600MB + WECLIX PLAY + MAX

R\$ **54,90**

NO PRIMEIRO MÊS, APÓS R\$ 109,90



Campanha de vacinação contra a gripe começa no dia 7 de abril

A campanha nacional de vacinação contra a influenza este ano começa no dia 7 de abril.

O anúncio foi feito pelo ministro da Saúde, Alexandre Padilha, nesta semana.

A meta é imunizar 90% dos chamados grupos prioritários, que incluem crianças de 6 meses a menores de 6 anos, idosos, gestantes, puérperas, pessoas com doenças crônicas, pessoas com deficiência, profissionais de saúde e professores, dentre outros.

Padilha destacou que o imunizante protege contra um total de três vírus do tipo influenza e garante

uma redução do risco de casos graves e óbitos provocados pela doença.

O ministro destacou que, a partir deste ano, a vacina contra a influenza passa a ficar disponível em unidades básicas de saúde de forma permanente.

A estratégia, segundo ele, é não perder nenhuma oportunidade de vacinar pessoas que buscarem a dose.

A possibilidade de ampliar a vacinação contra a influenza para o público em geral, segundo o ministro, não está descartada,



mas ficará a critério de cada estado e município, levando em consideração o status de cobertura dos grupos prioritários.

TRE-SP Abre Inscrições para Estágio de Ensino Médio nos Cartórios Eleitorais



O Tribunal Regional Eleitoral de São Paulo (TRE-SP) anunciou a abertura do 12º Processo Seletivo para estudantes do Ensino Médio

interessados em estagiar nos Cartórios Eleitorais.

A oportunidade oferece bolsa-auxílio e auxílio-transporte, além de proporcionar experiência prática na área administrativa.

Detalhes da Vaga

Requisitos:

Estar cursando o 1º ou 2º ano do Ensino Médio no momento da convocação.

Carga Horária:

4 horas diárias – O estagiário pode escolher entre os seguintes turnos:

- 11h às 15h
- 12h às 16h

- 13h às 17h

Benefícios:

Bolsa-auxílio: R\$ 550,00
 Auxílio-transporte: R\$ 10,00 por dia
 Processo de Inscrição e Seleção
 Inscrições: Até 30 de março de 2025
 Prova on-line: 06 de abril de 2025

Inscreva-se pelo site:

www.universidadepatativa.com.br
 Esta é uma excelente oportunidade para os jovens adquirirem experiência profissional e desenvolverem habilidades administrativas em um ambiente institucional importante.



Novos cursos do programa Inclusão Produtiva estão com vagas abertas

A Secretaria de Assistência Social e Cidadania de Batatais está com inscrições abertas para novos cursos do Programa Inclusão Produtiva.

Com o objetivo de qualificar pessoas para o mercado de trabalho, o programa oferece capacitação gratuita em diversas áreas, ampliando as possibilidades de emprego e empreendedorismo para a população.

Destinado a pessoas em busca de recolocação profissional, chefes de família em situação de vulnerabilidade social e interessados em abrir seu próprio negócio, o programa exige que os participantes tenham no mínimo 18 anos.

As aulas serão ministradas na sede da Secretaria, localizada no antigo Lar da Infância, e também no Cras (Centro de Referência de Assistência Social) da Vila Lídia, conforme o cronograma abaixo divulgado.

A parceria com o Senai (Serviço Nacional de Aprendizagem Industrial) e o Sebrae (Serviço Brasileiro de Apoio às Micro e Pequenas Empresas) garante a



qualidade do ensino e a certificação ao final dos cursos.

“O Programa Inclusão Produtiva se destaca pela sua contribuição ao desenvolvimento social e profissional dos moradores

de Batatais, proporcionando a qualificação necessária para novas oportunidades no mercado de trabalho”, disse Aline Duarte, diretora de Proteção Social Básica da Secretaria de Assistência Social

e Cidadania.

As inscrições podem ser feitas diretamente nos Cras e Creas (Centro de Referência Especializado de Assistência Social). Confira o cronograma das aulas abaixo:

Cursos na sede da Secretaria (rua Coronel Ovídeo, 508, Batatais):

- 07/04 a 11/04 – Oficina de Bolos no Pote (12h30 às 16h30)
 - 05/05 a 09/05 – Fabricação de Geleias e Doces de Frutas (12h30 às 16h30)
 - 09/06 a 13/06 – Marmitta Express (12h30 às 16h30)
 - 04/08 a 08/08 – Salgados Fritos (12h30 às 16h30)
 - 25/08 a 29/08 – Salgados Assados (12h30 às 16h30)
 - 15/09 a 19/09 – Oficinas de Bolo no Pote (12h30 às 16h30)
 - 29/09 a 03/10 – Oficina: Bolos Caseirinhos da Vovó (12h30 às 16h30)
 - 20/10 a 24/10 – Salgados Assados (12h30 às 16h30)
 - 10/11 a 14/11 – Oficina de Trufas (12h30 às 16h30)
 - 24/11 a 28/11 – Oficina de Bolos no Pote (12h30 às 16h30)
- Curso no Cras Vila Lídia (rua das Acácias, 492):
- 02, 07, 09, 14, 16, 23 e 28/04 – Aprenda Técnicas de Esmaltação em Gel (das 08h às 12h)



Para a dengue

não te pegar, pegue firme na prevenção.



ÁGUA PARADA
CRIADOURO



pratos de vasos



latas e garrafas vazias



pneus velhos



caixa d'água

Todos contra a dengue.

Faça a sua parte!

Unimed

Batatais

ANS - nº 313149



Colaborador: José Carlos Zamboni - Professor de literatura aposentado pela Unesp

EDUCAÇÃO E IDEOLOGIA

Foi no início dos anos 80, no mandato do governador Franco Montoro (1982-1985), que a esquerda começou a se apossar da educação, aproveitando o método behaviorista implantado pelos militares e utilizando-o para fins politicamente mais “corretos”.

Era a época em que a oposição emedebista estreava no governo do estado de São Paulo. Em essência, nada mudava: os alunos continuavam a ser tratados como “massa de manobra”, com a diferença de, a partir de então, serem treinados pela ótica marxista, que substituiria a mentalidade positivista da era militar. Os alunos passariam a decorar outras palavras de ordem e outras ideias, mais afinadas com a mentalidade “progressista” da Universidade de Campinas, que dava o tom pedagógico ao governo Montoro.

Um estudo comparativo dos livros didáticos anteriores e posteriores à primeira gestão peemedebista, em São Paulo, pode revelar o verdadeiro divisor de águas que foi esse governo, quando a esquerda, com um jejum de poder de quase vinte anos, finalmente ia passar a dar as cartas na educação e,

por tabela, na cultura de modo geral (que obviamente nada tinha a ver com a alta cultura).

A mudança da era Montoro começou em grande estilo populista, com ampla e arrastada consulta aos professores da rede pública e das três universidades estaduais, para elaboração da reforma curricular. Em língua portuguesa, a ênfase recaía no que os documentos oficiais chamavam de “dimensão social da linguagem”, respeito à linguagem do aluno, eliminação de preconceitos (raça, sexo, cultural, sócio-econômico); a gramática tradicional, reduzida ao mínimo, devia ceder espaço à interpretação mecânica de textos, obediente aos livros didáticos; e os textos deviam ser aqueles que, de preferência, representassem a realidade que os novos ideólogos gostariam de mostrar ao aluno, expressos em linguagem o mais próximo possível deste, que seria, a partir de então, doutrinado no evangelho esquerdista.

É evidente que essa realidade dos ideólogos não era a realidade objetiva, mas construída ou em construção. A linguagem, de veículo de dados objetivos, devia passar a ferramenta de elaboração de novas realidades, uma

função que a poesia sempre teve, mas não necessariamente o pensamento científico, mesmo o das humanidades.

Hoje, quarenta anos depois, está muito claro o elo que ligou as duas reformas: a primeira, na ditadura militar, implantou o método do condicionamento skinneriano e ampliou horizontalmente a rede de ensino, com dinheiro do United States Agency for International Development (USAID) e ajuda técnica da Universidade da Califórnia; a segunda, apoiada na imensa bibliografia marxista, entrou com as “melhores ideias”.

Era, enfim, a esquerda gramsciana deitando-se confortavelmente na cama anteriormente preparada pelos militares. Hoje, os frutos estão aí, à vista de todos.



Centro Universitário Claretiano lança o documentário Gramophone Videolocadora

Claretiano - Centro Universitário realiza no dia 03 de abril, às 19h30 (horário de Brasília) o lançamento do documentário Gramophone Videolocadora com a direção do Prof. Dr. Everton Sanches, docente do Claretiano.

O lançamento acontece no Salão Nobre do Claretiano, em Batatais, com transmissão on-line, pelo Youtube, no Canal Claretiano TV, clique aqui.

O documentário Gramophone Videolocadora foi produzido entre 2018 e 2024, com recursos próprios de seus produtores e auxílio da Lei Paulo Gustavo.

Ele conta um pouco da história do acesso ao audiovisual e da maior locadora de vídeo da cidade de Franca-SP, a qual foi focada em obras de arte e filmes clássicos do cinema mundial.

Durante o evento o participante terá a oportunidade de conhecer as diferentes formas de sociabilidade promovidas

pelo acesso ao filme, seja nos cinemas ou com os diferentes meios de acesso (DVD, plataformas de vídeo internet e de streaming); conhecer a necessidade de preservação de



filmes e produtos audiovisuais nos mais diversos suportes, inclusive mídias físicas, como forma de valorização da obra de arte e para manter viva a memória coletiva; poderá analisar como o acesso aos filmes e ao produto audiovisual

mudaram rapidamente – e ainda estão mudando –, ao mesmo tempo democratizando o acesso e exigindo diversas formas de preservação daquilo que não é de interesse estritamente comercial; além de conhecer como as leis de incentivo permitem um importante trabalho realizado pelo chamado cinema independente.

Este evento também será transmitido pelo Youtube, no canal Claretiano TV, no entanto, a certificação será emitida para quem assistir pelo Portal da Extensão mediante inscrição.

Ficha Técnica:

Título: Gramophone Videolocadora;

Ano: 2024;

Duração: 69 minutos e 20 segundos;

Direção: Everton Sanches;

Produção: Rodrigo Vinícius Mélo;

Social Media: Gisele Sanches.

BATATAIS E VOCÊ CONECTADOS

HOLD COMMUNICATIONS

Com **Wi-Fi gratuito em vários pontos da cidade**, você não fica mais sem comunicação ao sair de casa.

-  **Habilite** sua rede Wi-Fi
-  **Escolha** "Wi-Fi Prefeitura"
-  Faça um **rápido cadastro**
(necessário só no 1º acesso)

E PRONTO!
Você está conectado

LOCAIS:

Lago Artificial 'Ophélia Borges Silva Alves'
Praça do Santuário do Senhor Bom Jesus da Cana Verde -
Praça da Matriz
Praça da Bíblia
Praça do Alvorada
Praça dos Pupins



**WI-FI GRÁTIS,
ISSO É QUE
É PRESENTE!**



2º Congresso de Autismo de Batatais

De 31 de março a 02 de abril, no Claretiano, acontece o 2º Congresso de Autismo de Batatais | 1º Congresso Claretiano Brasileiro de Autismo "Informação gera empatia, empatia gera respeito".

A abertura será no dia 31 de março, às 9h, no Claretiano, e deverá contar com as seguintes autoridades:

- Dr. Pe. Sérgio Ibanor Piva, CMF, Reitor do Claretiano - Centro Universitário de Batatais
- Pe. Ronaldo Mazula, CMF, vice-Reitor do Claretiano - Centro Universitário de Batatais
- Prof. Me. Evandro Luís Ribeiro, Gerente Executivo do Ensino Superior do Claretiano - Rede de Educação
- Prof. Dr. Pe. Diego Lelis, CMF, Coordenador de Extensão do Claretiano - Centro Universitário de Batatais e coordenador de pós-graduação do Claretiano - Centro Universitário de Batatais

gera respeito". Mesa-redonda e Palestras híbridas com transmissões on-line de Batatais e Rio Claro e Oficinas e Workshops presenciais em Batatais fazem parte do evento

- Prof. Me. Rodrigo Daverni, Pró-Reitor Acadêmico do Claretiano - Centro Universitário de Batatais
- Juninho Gaspar, Prefeito de Batatais e Presidente do COMAM - Consórcio de Municípios da Alta Mogiana
- Prof. Dr. Victor Hugo Junqueira, Secretário de Educação da Prefeitura Municipal de Batatais
- Profa. Dra. Bruna Francielle Toneti, Secretária de Saúde da Prefeitura Municipal de Batatais
- Altino Neto, Presidente da Associação de Pais e Amigos dos Excepcionais - APAE de Batatais e Conselheiro Regional da região da Alta Mogiana da FEAPAES-SP
- Francine Prado, Representante do Movimento de Pais de Autistas de Batatais

realizado pelo Claretiano - Centro Universitário de Batatais com o apoio da APAE de Batatais, do Movimento de Pais de Autistas de Batatais e da Prefeitura de Batatais.

- Marcos da Costa - Secretário de Estado dos Direitos da Pessoa com Deficiência
- Dimas Ramalho - Conselheiro e Corregedor do Tribunal de Contas do Estado de SP

Em seguida, a Dra. Cristiany de Castro - Presidente da Federação das Apaes do Estado de São Paulo Dr. Luiz Fernando Zuin - Coordenador de Educação da Federação das Apaes do Estado de São Paulo farão a palestra "O Direito do Autista no Brasil: Avanços, Desafios e o Papel do Parecer 50".

Confira abaixo a programação geral do evento.



De 31 de março a 02 de abril, no Claretiano - Centro Universitário de Batatais

- Realização: Claretiano - Centro Universitário de Batatais
- Apoio: APAE de Batatais | Movimento dos Pais de Autistas de Batatais | Prefeitura de Batatais

Confira a programação:

31/03

16h às 17h30 | Oficinas presenciais no Prédio Pe. Ciro, no Claretiano - Centro Universitário de Batatais

1. **Tema:** "Integração Sensorial: estratégias práticas para aprendizagem" com a Profa. Dra. Aline Cirelli Coppede Ribeiro
2. **Tema:** "Seletividade Alimentar" com a Profa. Dra. Érica da Silva Bronzi Moura e Profa. Dra. Fabíola Rainato Gabriel
3. **Tema:** "Robótica" com o Prof. Me. Thiago Francisco Malagutti, Prof. Esp. Matheus Luis Malagutti e Prof. Guilherme Ribeiro Malagutti
4. **Tema:** "Estimulação Motora da criança com TEA" com a Prof. Ma. Gabriela Ferreira Oliveira de Souza
5. **Tema:** "Entendendo mais sobre a Psicomotricidade" com Isadora Fernandes
6. **Tema:** "Tecnologia Assistiva e o TEA" com a Profa. Esp. Evelin Cristina Silva dos Santos e Profa. Esp. Kesia Crisley de Oliveira Pecin

16h às 17h30 | Workshop presencial no Prédio Pe. Ciro, no Claretiano - Centro Universitário de Batatais

1. **Tema:** "CAMP - Centro de Atendimento Multiprofissional - Santa Casa Saúde de Batatais: Os princípios da Ciência ABA (Applied Behavior Analysis) e da ABA Naturalista" com Maricy Mansur Braga, Adriana Maria da Silva e Guilherme Henrique Andrade

01/04

16h às 17h30 | Workshop presencial no Prédio Pe. Ciro, no Claretiano - Centro Universitário de Batatais

Claretiano – Centro Universitário de Batatais
Rua Dom Bosco, 466, Castelo

Prazo para troca gratuita de antena parabólica termina em 30 de junho



Famílias inscritas em programas sociais e que utilizam antena parabólica tradicional para ver TV devem ficar atentas.

É que o prazo para solicitar a substituição gratuita desse equipamento pela nova parabólica digital é 30 de junho.

O serviço de agendamento deve ser feito, exclusivamente, pelo site da Siga Antenado, entidade não governamental e sem fins lucrativos que apoia a população de menor renda na migração para a nova tecnologia.

São mais de quatro milhões e 900 mil kits gratuitos instalados com a nova parabólica em todo o país.

O presidente da Siga Antenado, Leandro Guerra, explica que a substituição é

necessária porque, em breve, as parabólicas tradicionais deixarão de funcionar.

Para o presidente da Anatel, Carlos Baigorri, "a liberação da faixa de frequência da parabólica tradicional é essencial para a implantação do 5G no país sem interferências. Esse é um processo previsto no edital da Anatel e que está sendo executado de forma a minimizar impactos para a população".

Quem ainda tiver dúvidas ou quiser saber se tem direito à instalação gratuita da nova parabólica digital deve entrar em contato com a Siga Antenado pelo 0800-7292404 ou acessar o site sigaantenado.com.br.

FONTE/AGENCIA BRASIL

Conselho aumenta teto de juros do empréstimo consignado do INSS

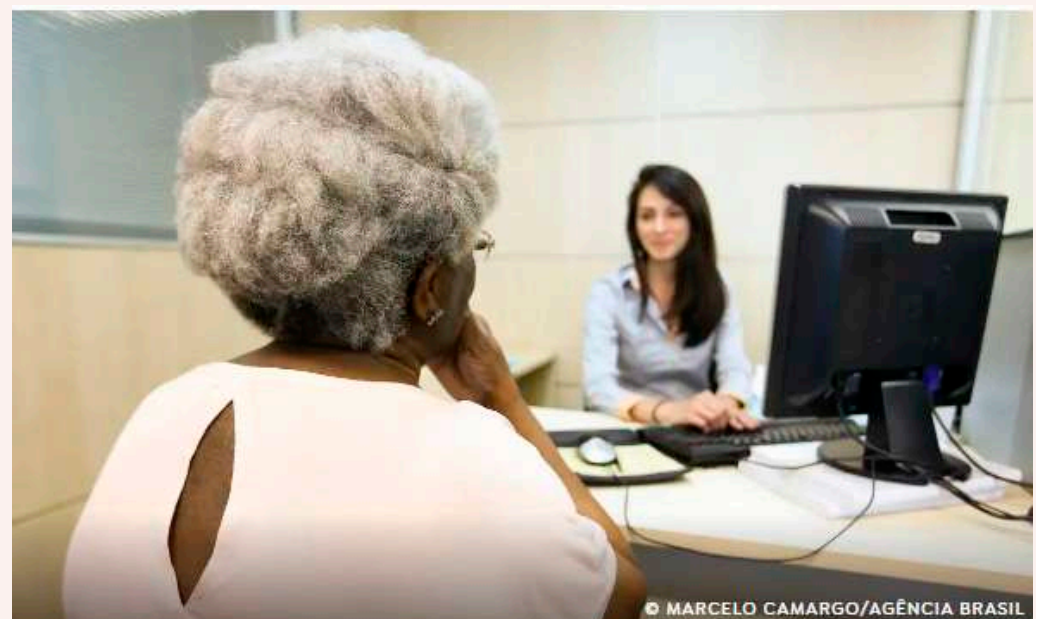

O Conselho Nacional de Previdência Social aprovou, nesta semana, o aumento da taxa de juros em empréstimos consignados para aposentados e pensionistas do Instituto Nacional do Seguro Social (INSS).

O novo limite é de 1,85% ao mês, 0,05 ponto percentual maior que o limite atual, de 1,8%, que vigorava desde o início de janeiro. O teto dos juros para o cartão de crédito consignado foi mantido em 2,46% ao mês.

As medidas, propostas pelo governo, entram em vigor cinco dias após a instrução normativa ser publicada no Diário Oficial da União, o que ocorrerá nos próximos dias.

Os bancos haviam pedido a

elevação do teto para 1,99% ao mês.

O governo proporia um teto de 1,88% ao mês, mas desistiu para apoiar a proposta da Confederação Nacional do Comércio.

A justificativa para o aumento foram as altas recentes da Taxa Selic, que define os juros básicos da economia. Desde janeiro, o Comitê de Política Monetária do Banco Central elevou os juros básicos de 12,25% para 14,25% ao ano.

A decisão foi tomada por 12 votos a 1. Apenas o representante dos bancos votou contra a medida, alegando descompasso entre os juros do consignado e a realidade do mercado financeiro.

Municípios paulistas recebem R\$ 1,6 bi em repasse de ICMS

Os 645 municípios paulistas receberam o maior repasse de ICMS de março nesta semana. O valor é expressivo, R\$ 1,62 bilhão, arrecadados entre os dias 17 e 21 de março.

Esse montante já considera o desconto do Fundo de Manutenção e Desenvolvimento da Educação Básica e de Valorização dos Profissionais da Educação (Fundeb).

De acordo com a Secretaria da Fazenda e Planejamento do



Estado de São Paulo (Sefaz-SP), as administrações municipais já receberam neste mês mais de R\$ 2,96 bilhões com três repasses de ICMS.

Em janeiro e fevereiro deste ano, as transferências para as prefeituras de todo o Estado foram de R\$ 7,64 bilhões.

Os repasses semanais são feitos sempre até o segundo dia útil de cada semana, conforme prevê a Lei Complementar nº 63, de 11/01/1990.



Aquáriu's Imobiliária
Desde 1996 - Creci-16.073

Planejamento e Confiança:
Conte sempre com a gente!

aquariusimob.com.br Av. Quatorze de Março, 91 - Centro - Batatais SP.
16 98829.8334 e/ou 16 3761.8334

IMÓVEIS RESIDENCIAIS PARA LOCAÇÃO

CENTRO

Casa - 03 dorm.(sendo 01 apto), w.c. social, sala, copa, cozinha, despensa, área de serviço e garagem p/carros. **R\$ 2.300,00**

Casa - 04 dorm. (sendo 01 apto e 03 c/a.e.), w.c. social, sala, copa, cozinha, despejo e garagem p/carros c/p.e. **R\$ 2.500,00**

CASTELO

Casa - 03 dorm (sendo 01 apto e 01 c/a.e.), w.c. social, sala, copa, cozinha, área serviço, área gourmet e garagem p/ carros c/p.e. **R\$ 1.700,00**

Aptos - 01 dorm., w.c. social, cozinha c/cooktop e área de serviço. **R\$ 650,00+condomínio**

SÃO JOSÉ

Casa - 01 dorm., w.c.social, sala, cozinha, área de serviço e quintal. **R\$ 750,00**

JARDIM ELENA

Casa - 03 dorm. (sendo 01 apto, todos com a.e. e 01 com ar-condicionado), w.c. social, 02 salas, copa, cozinha com armários e cooktop, área de churrasco, w.c.externo, piscina aquecida, quintal e garagem p/ carros com p.e. **R\$ 2.000,00**

JARDIM MARIANA

Casa - 02 dorm., w.c. social, sala, cozinha, área de serviço, quintal e garagem c/p.e. **R\$ 1.000,00**

Casa - 01 dorm., w.c. social, sala e cozinha conjugadas, área de serviço, quintal e garagem. **R\$ 1.000,00**

RIACHUELO

Casa - 02 dorm., wc social, sala, cozinha, área de serviço e quintal. **R\$ 600,00**

Casa - 03 dorm. (sendo 01 apartamento c/a.e., 02 salas, 02 w.c. sociais, cozinha c/ moveis planejados e cooktop, área de serviço, área gourmet, piscina, garagem p/ carros c/p.e. **R\$ 1.900,00**

CENTRAL PARK

Casa - 01 dorm., w.c. social, sala, cozinha, área de serviço e garagem p/carro. **R\$ 650,00**

BANCÁRIOS

Casa - 03 dorm., w.c. social, sala, copa, cozinha c/armários, área de serviço, quintal, despejo, piscina e garagem p/ carros c/p.e. **R\$ 1.500,00**

Casa - 03 dorm., w.c. social, sala, copa, cozinha, área de serviço, despejo, w.c. externo, quintal e garagem p/carros. **R\$ 1.200,00**

BANDEIRANTES

Casa - 03 dorm.(sendo 01 apto c/ closet e 01 c/armário planejado), 02 lavabos, w.c. social, sala e cozinha integradas, lavanderia c/armário, área gourmet e garagem p/carros c/p.e. **R\$ 4.200,00**

JARDIM VIRGÍNIA

Casa - 03 dorm. (sendo 01 apto), w.c. social, sala, cozinha, área de serviço e garagem p/ carros c/ p.e. **R\$ 1.800,00**

Casa - 02 dorm. (sendo 01 apto), wc social, sala, cozinha, área de serviço, despejo, quintal e garagem para carros com p.e. **R\$ 1.500,00**

ESPAÑHOLAS

Apto - 03 dorm., w.c. social, sala, cozinha, área de serviço e garagem coberta. **R\$ 700,00+condomínio**

ALTINO ARANTES

Casa - 02 dorm., w.c. social, cozinha, sala e garagem coberta. EDICULA: 02 dorm. (sendo 01 apto), sala, cozinha e claraboia. **R\$ 980,00**

DOM ROMEU

Casa - 03 dorm., w.c. social, sala, cozinha, área de serviço, cozinha externa, w.c. externo, salão e garagem c/p.e. **R\$ 1.400,00**

JARDIM CANADÁ

Apto - 02 dorm., w.c. social, sala, cozinha/área de serviço e garagem. **R\$ 800,00**

Casa - 03 dorm. (sendo 01 apto c/closet e 01 c/arm planejado), w.c. social, sala, cozinha (c/ armários planejados, cooktop e forno elétrico), área gourmet, lavanderia c/armário, w.c. externo, piscina aquecida e garagem p/carros c/p.e. **R\$ 3.800,00**

Casa - 03 dorm. (sendo 01 suíte), w.c. social, sala, cozinha c/armário planejado, área gourmet, lavabo, área de serviço e garagem c/p.e. **R\$ 3.500,00**

JACARANDÁ

Casa - 01 dorm., w.c. social, sala, cozinha, área de serviço, quintal e garagem p/carros. **R\$ 1.000,00**

CONDOMÍNIO PORTAL DITALIA

Casa - 02 dorm., w.c. social, sala c/ar-condicionado, cozinha c/cooktop e armários, lavanderia e garagem. **R\$ 950,00+condomínio**

SÃO FRANCISCO

Casa - 02 dorm. (sendo 01 apto), w.c. social, sala, cozinha, área de serviço, quintal e garagem p/carros. **R\$ 800,00**

Casa - 02 dorm., w.c. social, sala, cozinha e área de serviço. **R\$ 650,00**

Serasa identifica 57 milhões de pessoas que têm dívidas e não sabem



Uma pesquisa da Serasa, que oferece serviços financeiros para pessoas físicas e empresas, identificou 57 milhões de consumidores endividados no país, mas que não sabem que estão no vermelho, porque não monitoram o CPF ou o CNPJ com regularidade.

Deste total, 19 milhões tiveram o nome negativado e já foram incluídos no cadastro de inadimplentes, sendo impedidos de acessar créditos ou contratar serviços.

Apenas no Rio de Janeiro, 5 milhões de consumidores não sabem que estão endividados, sendo que mais de 2 milhões já estão negativados.

De acordo com a pesquisa, os endividados também desconhecem as oportunidades de negociação com descontos oferecidas pelos credores.

O especialista em educação financeira da Serasa, Lucas Tosatti, lembra que até a próxima segunda-feira (31), estes inadimplentes podem acessar as ofertas de vários setores, como bancos, operadoras de cartão de crédito, universidades e

securitizadoras, que compram dívidas de outras empresas e as transformam em títulos negociáveis.

Para ele, o desconhecimento sobre dívidas pode ter diferentes causas.

"Como falta de monitoramento do CPF ou do CNPJ, dados cadastrais desatualizados e, de maneira mais ampla, a desinformação financeira.

Muitos consumidores e até empreendedores, eles acabam descobrindo essa pendência, inclusive, só quando vão tentar contratar algum tipo de crédito, seja financiamento, crediário, cartão ou até algum empréstimo pessoal".

Lucas Tosatti enfatizou que no Mutirão Nacional Limpa Nome, o consumidor se beneficia de descontos de até 99%.

As negociações podem ser feitas pelo site e também no aplicativo da Serasa.

Já o atendimento presencial acontece nas agências dos Correios em todo o país.

Lembrando que o Mutirão vai até a próxima segunda-feira, 31 de março.

FONTE/AGENCIA BRASIL

ESCOLA PEQUENO PRÍNCIPE
ENSINO INFANTIL E FUNDAMENTAL

COM ALEGRIA PARA APRENDER!

RUA MAJOR ANTÔNIO CÂNDIDO, 113 - CENTRO - BATATAIS - SP

(16) 3662-2957 | (16) 99989-7607

Tradição e Qualidade desde 1977



Padaria, Lanchonete e Salgaderia
16 3761-1444

ABERTOS TODOS OS DIAS!

#SOMOS PURA BRASILIDADE

RUA SETE DE SETEMBRO, 170

AMAZONEBATATAIS

16 99649.2030



STILO CAR



O MELHOR CARRO COM SEU ESTILO

MAIS DE 33 ANOS NO MERCADO - MELHOR AVALIAÇÃO DO SEU CARRO OU MOTO



FIAT ARGO TREKKING-1.3 - 2022
R\$ 73.900,00
FLEX COMPLETISSIMO



HYUNDAI CRETA PULSE PLUS 1.6 - 2020 FLEX COMPLETISSIMO
R\$ 91.900,00



HYUNDAI HB 20 COMFORT 1.0 2024 FLEX COMPLETO
R\$ 69.900,00



VW T - CROSS THE TOWN 1.0 TSI - 2024 - COMPLETO
GARANTIA DE FABRICA R\$ 124.900,00

AV. 14 DE MARÇO, 716 - BATATAIS - SP
www.stilocarautomoveis.com.br
(16) 3761-2900
(16) 99974 2900

DESPACHANTE REAL

Tomaz Roberto Ravanhani Rodrigues - Desp. 02.389 - SSP/SP
TRANSFERÊNCIA E LICENCIAMENTO DE VEÍCULOS
RENOVAÇÃO DE CNH - CÉDULA DE IDENTIDADE

3761-8604 - 3662-1871

ACEITAMOS OS CARTÕES:



Rua Cel. Joaquim Alves, 273 - Centro - Batatais - SP

Qualidade Auto Posto IR IRMÃOS RIBEIRO



Combustível de Qualidade
Troca de Oleo Especializada
Disk Diesel: 3761-3599
Gás de Cozinha
Lavador e Borracharia
Loja de Conveniência
Aqui é Seu Lugar



16 3662-0710

daniel@danielveiculosbatatais.com.br
www.danielveiculosbatatais.com.br

Aqui é muito mais fácil realizar o sonho do carro novo!



Av. 14 de Março, 421 - Centro - Batatais - SP

Associe-se e desfrute de todos esses benefícios!

Direitos

- Campanha Salarial
- Depto Jurídico
- Orientação Trabalhista Previdenciária!

Educação

- Convênio especial com escolas e faculdades

JUNTE-SE A QUEM LUTA POR VOCÊ!

SINCOMERCIÁRIOS
Sindicato dos Empregados no Comércio - Subsetor Batatais

(16) 3761 3685
(16) 9.9267-6239

Rua Coronel Joaquim Alves, 635
Centro - Batatais

Lazer

- Clube dos Comerciantes
- Centro de lazer dos Comerciantes Praia Grande e Avaré!

Parcerias

- Salão de beleza
- Pilates
- Pedóloga
- Academias
- Farmácia

Saúde

- Tele Medicina
- Mediar
- Convênio Médico Bene Vida (Santa Casa)



PUBLICAMOS ESTUDO DE IMPACTO DE VIZINHANÇA - EIV E EDITAIS

jornalagorabatatais@gmail.com

Aeroportos regionais de SP movimentam mais de 312 mil passageiros no primeiro bimestre do ano

No primeiro bimestre deste ano, o transporte aéreo regional registrou movimentação de 312,8 mil passageiros regulares em nove terminais.

Desses, 168,5 mil somente em janeiro, resultado impulsionado pelo período de férias.

O número de embarques fechou em 152,2 mil, o de desembarques em 154,9 mil e o de conexões em 690, segundo levantamento da Agência de Transporte do Estado de São Paulo (Artesp), responsável pela regulação da concessão de 27 aeroportos regionais.



A Rede Voa, que engloba as concessionárias Voa SP e a Voa paulistas, recebeu 115.317 mil

viajantes no período, sendo 56.414 embarques, 56.767 desembarques e 509 conexões. Somente no aeroporto estadual Dr. Leite Lopes, em Ribeirão Preto, o fluxo foi de 99.506 passageiros, seguido do Moussa Nakhl Tobias, em Bauru-Arealva, com 12.181; e Frank Miloye Milenkovich, em Marília, que contabilizou 2.887 viajantes.

Entre chegadas e partidas, a Aeroportos Paulistas (ASP), concessionária que administra os serviços de ampliação, manutenção e operação de 11 complexos aeroportuários do estado, teve 197.516 pessoas transportadas no período. Fonte/ Agência SP

Prazo para recadastramento de pescadores vai até 31 de março



Termina dia 31 de março, próxima segunda-feira, o prazo para o recadastramento no Registro Geral da Atividade Pesqueira. O registro é obrigatório para exercer a atividade

licença ativa, mas ainda não se cadastrou no sistema online. É também para aquele pescador que não possui

profissional.

Tanto o pescador artesanal quanto o industrial - ou seja, aquele que usa embarcações maiores para capturar grandes quantidades de peixes -, que não realizarem o recadastramento, terão a licença profissional cancelada.

O prazo já foi prorrogado uma vez e serve para o pescador que possui uma

carteira, mas estava exercendo a atividade pesqueira, com o protocolo físico.

A Portaria do Ministério da Pesca, prorrogando o prazo inicial do recadastramento, está publicada desde o final de dezembro de 2024. Não deve ocorrer nova prorrogação do prazo. O recadastramento pode ser feito online, no site do Ministério da Pesca e Aquicultura, pelo endereço: pesqbrasil-pescadorprofissional.agro.gov.br.

Depois de 31 de março, um novo requerimento só poderá ser realizado no sistema PesqBrasil após seis meses do cancelamento. E o seguro-defeso, após um ano de emissão da licença. FONTE/AGENCIA BRASIL

Semana Santa 2025 em Batatais: Vivendo os Últimos Passos de Jesus

Dos dias 13 a 20 de abril de 2025, a Paróquia Santa Rita, com o apoio da Prefeitura Municipal, Secretaria de Cultura e Turismo, Associação João Paulo II, e Ministério Teatral, realizará a tradicional Semana Santa em Batatais.

Este evento é um convite para todos os fiéis mergulharem espiritualmente nos mistérios da nossa salvação, acompanhando de perto os últimos passos de Jesus.

A Semana Maior da Igreja Católica

A Semana Santa é chamada pela Igreja Católica de "A Semana Maior", um período de profunda meditação e reflexão.

Durante essa semana, somos convidados a reviver os momentos finais da vida de Cristo, que culminam com Sua morte e ressurreição, símbolos essenciais da nossa fé.

A Encenação da Paixão de Cristo

Na sexta-feira santa, dia 18 de abril, acontecerá a tradicional Encenação da Paixão de Cristo, no Sambódromo Municipal de Batatais.

Este espetáculo ao ar livre é o maior do interior de São Paulo e marca a 22ª edição da apresentação.

Contando com cerca de 200 pessoas entre

elenco e figurantes, e uma equipe de aproximadamente 80 pessoas em diversas

2025
Semana Santa

PROGRAMAÇÃO

DOMINGO - 13/04
Domingo de Ramos
07:00h - Concentração para a procissão na rotatória do Bosque Municipal em direção a Paróquia Santa Rita para a Missa
Terrenos Ramos no Local

DOMINGO - 13/04
Procissão do Encontro
18:30h - Procissão Luminosa: Homens saindo da Auxiliadora (Senhor dos Passos), e as mulheres saem do São Cristóvão (Nossa Senhora das Dores), se encontram na rotatória, seguem para a Santa Rita

SEGUNDA-FEIRA - 14/04
19:30h - Via Sacra, na Paróquia Santa Rita

TERÇA-FEIRA - 15/04
19:30h - Missa do Perdão na Paróquia Santa Rita

QUINTA-FEIRA - 17/04
09:00h Missa da Unidade - Ribeirão Preto
19:30h Missa do Lava Pés - Instituição da Eucaristia
Vigília Eucarística até às 00:00 - Seguindo a escada

SEXTA-FEIRA - 18/04
05:00h Vigília Eucarística até às 12:00h
Seguindo a escada
14:00h Tempo da Misericórdia
15:00h Celebração da Cruz

SEXTA-FEIRA - 18/04
19:00h - Encenação da Paixão de Cristo no Sambódromo Municipal, em Seguida Procissão Luminosa

SÁBADO SANTO - 19/04
19:30h - Vigília Pascal - Paróquia Santa Rita

DOMINGO DE PÁSCOA - 20/04
Única Missa
05:00h - Missa da Ressurreição na Praça da Auxiliadora, após a missa, café da manhã comunitário

Paróquia Santa Rita de Cássia Batatais - SP

DA PAIXÃO A RESSURREIÇÃO DE CRISTO 2025 22ª Edição

Apoio: Prefeitura Municipal de Batatais, Secretaria Municipal de Cultura e Turismo, Associação João Paulo II, Ministério Teatral, Paróquia Santa Rita de Cássia Batatais - SP

áreas de produção, a encenação promete emocionar a todos.

Após a apresentação, será realizada uma procissão até a Praça da Auxiliadora, onde ocorrerá a crucificação e o sepultamento de Jesus.

Este é um momento único de reflexão e vivência profunda dos últimos momentos de Cristo.

Ressurreição e Missa de Páscoa

No domingo, dia 20 de abril, às 5h, será realizada a encenação da Ressurreição no sepulcro, na Praça da Auxiliadora, encerrando de forma emocionante a jornada espiritual da Semana Santa.

Para coroar esta experiência de fé, a Missa de Páscoa será celebrada no Teatro de Arena, reunindo toda a comunidade para celebrar a vitória da vida sobre a morte.

Um Convite Especial à Comunidade

A Paróquia Santa Rita convida toda a comunidade de Batatais e região para prestigiar e vivenciar este evento de grande importância religiosa.

Participe da Semana Santa 2025, uma oportunidade única de adentrar espiritualmente nos mistérios da nossa salvação e acompanhar os últimos passos de Jesus conosco.

CONFORTO, ECONOMIA E O MELHOR PREÇO!

VISITE UMA DE NOSSAS 8 LOJAS

Centro
R. Cel. Joaquim Rosa, 75
3761.2233

Vila Lúcia
R. das Rosas, 229
3761.2979

Vila Maria
R. Senador Feijó, 405
3660.4444

Altinópolis
R. Dr. Alberto Crivelenti, 540
3665.2230

Aeroporto
R. Guilherme Baldochi, 121
3761.1326

Pupin
Av. dos Pupins, 440
3662.3363

Cachoeira
R. Bancário José Carlos D.P., 90
3662.5661

Bela Vista
Rodovia Santos Di Lello, 217
3662.0668

Centro
R. Cel. Joaquim Rosa, 75

Vila Lúcia
R. das Rosas, 229

Vila Maria
R. Senador Feijó, 405

Altinópolis
R. Dr. Alberto Crivelenti, 540

Aeroporto
R. Guilherme Baldochi, 121

Pupin
Av. dos Pupins, 440

Cachoeira
R. Bancário José Carlos D.P., 90

Bela Vista
Rodovia Santos Di Lello, 217

3761.2233

3761.2979

3660.4444

3665.2230

3761.1326

3662.3363

3662.5661

3662.0668

Câmara Municipal de Batatais Aprova Criação de Comissão para Elaborar Código de Ética

Após desavenças entre o presidente da Câmara, vereador Eduardo Ricci, e a vereadora Dalvania Borges da Costa, que chegaram às barras da Justiça, a vereadora Andresa Furini protocolou um requerimento solicitando a criação de uma comissão especial para estudar e elaborar uma proposta para instituir o Código de Ética da Câmara Municipal de Batatais.

Com a aprovação do requerimento, a comissão foi formada e composta pela própria autora, Andresa Furini, além dos vereadores Matheus Teodoro e Beto Tofeti.

Importância da Comissão de Ética

Uma Comissão de Ética tem um papel fundamental na manutenção da integridade e do respeito dentro do ambiente legislativo municipal. Entre suas principais responsabilidades estão:

- **Garantia do cumprimento das normas de conduta:** A comissão assegura que os vereadores atuem dentro dos princípios éticos estabelecidos, preservando a dignidade da função legislativa.
- **Fiscalização e investigação:** O grupo tem a responsabilidade de apurar possíveis



infrações, receber denúncias, conduzir investigações e aplicar penalidades quando necessário.

- **Definição e cumprimento de regras:** O Código de Ética estabelece as normas de conduta, enquanto a Comissão de Ética fiscaliza e assegura seu cumprimento, emitindo recomendações e promovendo a responsabilização dos parlamentares.
- **Orientação sobre questões éticas:** Além das funções disciplinares, a comissão também presta esclarecimentos à Mesa Diretora, a outras comissões e aos vereadores sobre temas relacionados à ética

no exercício do mandato.

Próximos Passos

Com a aprovação do Código de Ética na Câmara Municipal de Batatais, será instalada uma comissão permanente, que será formada respeitando a proporcionalidade partidária.

A criação desse código e sua fiscalização são medidas essenciais para fortalecer a confiança da população no Legislativo municipal, garantindo mais transparência e responsabilidade por parte dos representantes eleitos.

Atropelamento na Altino Arantes, deixa um ciclista morto



Um ciclista de 80 anos morreu, após ser atropelado na Rodovia Altino Arantes, em Batatais, na manhã da última quinta-feira (27).

Segundo informações do Corpo de Bombeiros, o ciclista transitava pela rodovia sentido Batatais a Altinópolis, quando estava próximo ao km 51, por motivos a serem apurados, veio a ser atropelado por um veículo Volkswagen Kombi.

Ainda segundo o Corpo de Bombeiros, a vítima foi atendida por equipes dos bombeiros e Unidade de Suporte Avançado do Samu, que constataram o óbito.

O motorista do veículo não se feriu.

A Polícia Civil vai investigar as causas do acidente.

fotos Corpo de Bombeiros/ Divulgação

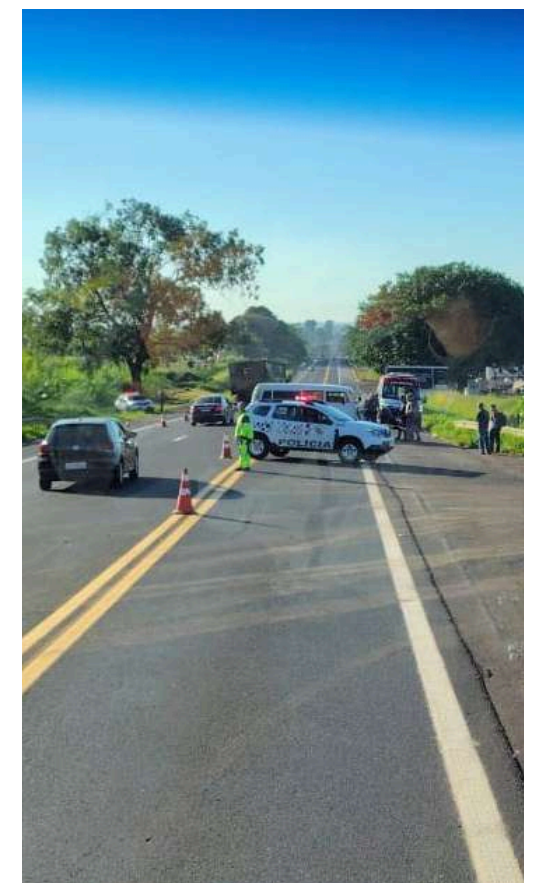

Câmara Municipal de Batatais: Honestidade e Responsabilidade Sempre Presentes

A Câmara Municipal de Batatais tem sido um exemplo de dedicação e transparência ao longo dos anos, com vereadores que sempre cumpriram suas funções com honestidade e responsabilidade.

Não apenas atuais membros da Câmara, mas todos os que passaram pela Casa Legislativa mostraram um compromisso inabalável com o bem-estar da população e com o cumprimento das leis que regem o município.

Em Batatais, a política sempre foi conduzida com um foco principal: o respeito à população e ao dinheiro público. A história da Câmara é marcada por ações que buscam o desenvolvimento da cidade de forma justa, com os vereadores trabalhando ativamente em projetos

e ações que beneficiam a comunidade local.

A relação de confiança entre os representantes e os cidadãos é um dos pilares que garantem



o bom funcionamento do município.

Os vereadores de Batatais, ao longo dos anos, têm sido responsáveis pela criação de

leis, fiscalização das ações do Executivo e por garantir que as necessidades da população sejam atendidas.

Eles têm sempre procurado manter uma postura ética,

sendo transparentes nas suas ações e abertos ao diálogo com os cidadãos.

Além disso, a responsabilidade dos vereadores em questões

como o uso das verbas públicas, a gestão de recursos municipais e a execução de projetos essenciais para a cidade sempre foram exemplares, garantindo que os interesses coletivos estejam acima de qualquer interesse pessoal.

O trabalho da Câmara Municipal é essencial para a boa governança de Batatais. Com um Legislativo atuante, que se dedica a resolver os problemas da cidade de forma responsável, a população tem maior confiança em seus representantes.

O compromisso dos vereadores com os princípios de honestidade e ética garante a continuidade do bom trabalho em prol da comunidade, independente de mudanças no cenário político.

Anvisa Suspende Venda de Creme Dental da Colgate Após Relatos de Reações Adversas

De acordo com a Anvisa, foram registradas oito notificações envolvendo 13 casos de efeitos adversos.

Os principais sintomas relatados pelos consumidores incluem:

Inchaço nas amígdalas, lábios e mucosa oral

Sensação de ardência e dormência na boca e nos lábios

Boca seca e irritação na gengiva

Vermelhidão na região oral

é a Colgate Clean Mint, uma nova versão do tradicional



Colgate Total 12, que passou

por alterações na fórmula e no nome.

Colgate Pode Recorrer da Decisão

A marca Colgate ainda pode apresentar defesa e recorrer da decisão da Anvisa.

Enquanto isso, a venda do produto permanece interdita em todo o território nacional.

A Anvisa reforça que os consumidores que notarem qualquer reação adversa ao utilizar o produto devem suspender imediatamente o uso e procurar orientação médica.

Fique atento! Caso tenha adquirido esse produto, evite o uso até que novas informações sejam divulgadas.

A pasta de dente suspensa

Espaço Feminino



4 erros que estão destruindo seus lábios e você comete sem saber



A pele dos lábios é super fininha e, com pouca quantidade de glândulas que ajudam a manter o restante da cútis hidratada, a região é vítima de secura, rachaduras e feridas que prejudicam a aparência da boca.

Existem alguns erros que muita gente comete e nem sabe que pode estar detonando essa delicada parte do corpo.

Como hidratar o lábio? O site da Womens's Health dos Estados Unidos listou quatro deslizes que você deve parar de cometer se quiser ter lábios de veludo.

1. Não se hidratar de dentro para fora



Lábios secos podem ser um dos primeiros sinais de que você não está bebendo água o suficiente.

Também são indicativos comuns de stress, que "bagunça" o seu corpo e o priva de nutrientes essenciais para o bom funcionamento do organismo – como a água. Além de beber bastante líquido, é importante investir em alimentos hidratantes, como frutas e legumes ricos em água.

2. Só apostar nos balms em bastão

Sabe aqueles hidratantes labiais em bastão ou em forma de cera?

Eles são bons para

proteger os lábios da perda de umidade, mas não são realmente



absorvidos para hidratar o local.

Se tiver mentol ou cânfora, então, pode irritar



a pele da região e deixá-la ainda mais seca.

Aposte em produtos que tenham em sua



composição manteiga de karité ou óleos de abacate e de jojoba, que farão esta função de hidratação de verdade.

Aplique esses óleos de



manhã e à noite, ou em qualquer momento que você sinta o lábio muito seco.

3. Não retirar as camadas secas de pele

Para melhorar a aparência dos lábios, é bom que se remova

aquelas pelinhas secas do local.

Mas isso deve ser feito

o mais gentilmente possível, sem esfregar, e aos poucos.

Passe um hidratante

labial bem potente ou um óleo facial no lábio e, com uma escova de dentes velha, bem lavada e de cerdas macias, passe delicadamente na região. Lave e passe mais uma camada do balm ou do óleo.

Mas faça isso somente uma vez por semana, pois mais do que isso pode deixá-los feridos.

4. Não proteger os lábios com filtro solar

Invista em um batom ou hidratante labial com

fator de proteção solar.

Exposição solar sem proteção seca e envelhece a região dos lábios. Em último caso, use o protetor solar para o rosto por cima da boca também.

www.bolsademulher.com

Como evitar o escurecimento das axilas?

Evite lâminas: Apesar de ser uma opção mais prática e rápida, para quem já tem a axila escura não é bom usar.

A depilação com lâmina pode irritar o local, provocar uma inflamação e escurecer.

Para algumas mulheres, a cera também produz o escurecimento, sobretudo para aquelas com a pele muito branca.

Evite antitranspirantes: uma das "tarefas" destes produtos é evitar que a pele respire naturalmente ou que se produza sudorese ou transpiração.

Os poros vão se fechando e as impurezas se tornam manchas escuras.

Procure usar o menos



possível e prefira manter a higiene com água e sabão neutro, ou com desodorantes naturais.

Use roupa de algodão: Isso é válido principalmente durante o verão, para evitar a sudorese excessiva e prevenir as manchas, assim como, o excesso de transpiração.

Evite irritar a pele: A irritação pode provocar manchas nas axilas: a pele pode descamar, coçar, apresentar brotoejas e com isso ficar mais escura que o habitual.

Procure hidratar a região com produtos naturais para evitar alguma alergia.

Fonte: Beleza e Saude

Cabelo: Prevenção contra Pontas Ressecadas



Se suas pontas ainda não estão ressecadas, você pode tomar algumas precauções para evitar que isso aconteça:

1- Corte as pontas a cada 3

meses.

2- Evite o uso constante de chapinha.

3- Faça hidratações capilares pelo menos a cada 15 dias.

4- Ao se expor no sol proteja seus cabelos com leave-in com filtro solar.

O silicone e os óleos reparadores de pontas auxiliam muito, mas desde que usados apenas nas pontas. Por isso, o ideal é que as mulheres carreguem um vidrinho na bolsa, pois esses finalizadores também ajudam a assentar os fios e a manter o cabelo mais saudável, mesmo que por poucas horas.

Fonte: Beleza e Saude

O que você pode fazer para melhorar a saúde das suas unhas?

Os motivos para o enfraquecimento das unhas podem variar desde deficiências na alimentação até o uso constante de produtos químicos.

Boa alimentação: As unhas são ricas em proteína e podem ser prejudicadas se o organismo da pessoa estiver em desequilíbrio, o que pode ser causado por uma dieta pobre ou mal elaborada. Neste caso, é preciso investir em uma alimentação variada e rica em cálcio, ferro (vegetais verde escuro, carne vermelha, ovos), vitaminas do complexo B e zinco (nozes, ostras e caranguejo).

Deixar as unhas sem esmalte: pelo menos por um pequeno período, é importante para que as unhas consigam ser hidratadas. Existem no mercado cápsulas de reposição nutricional e fortalecedores de unhas que podem ajudar na resolução do quadro.

Quando o problema é externo, bases com queratina e formol a 2% feitas em farmácias de manipulação resolvem o problema das unhas fracas.



Use luvas para lavar a louça: O detergente provoca a desidratação das unhas, que são compostas basicamente de queratina. Ao retirar o esmalte, evite acetona: A acetona resseca as unhas, as deixam sem brilho e com manchas brancas na superfície. Utilize sempre o removedor de esmaltes, em seguida, lave as mãos e passe

um hidratante nas unhas. É extremamente importante não deixar esmalte velho nas unhas. Quando eles começam a descascar é hora de tirar.

Use base antes do esmalte: A base serve como uma proteção para as unhas, evitando que os componentes do esmalte entrem diretamente em contato com as unhas. Além disso, quem tem unhas fracas deve apostar em bases fortalecedoras que contenham carbonato de cálcio e derivados de quinino.

Fonte: Beleza e Saude

Batatais recebe Selo de Reconhecimento de Cadeia Produtiva Local de Inox do SP Produz



Na terça-feira, 18 de março, na Universidade de São Paulo (USP) a Secretaria de Desenvolvimento Econômico do Estado realizou o primeiro evento de reconhecimento e incentivo das Cadeias Produtivas Locais (CPLs) participantes do programa SP Produz.

O presidente da ACE Batatais, Antônio dos Santos Moraes Júnior, acompanhado pelo secretário municipal de Desenvolvimento, Roger Montenegro, recebeu o selo de reconhecimento de CPL de Produtos de Inox, que garante também o repasse de R\$ 750 mil.

Na abertura do evento, o secretário estadual de Desenvolvimento Econômico, Jorge Lima, destacou a importância da criação do SP Produz, que transformou os Arranjos Produtivos Locais (APLs) em CPLs.

“Este é um dia muito importante para

nós, pois é o primeiro reconhecimento das Cadeias Produtivas Locais (CPLs). Com o SP Produz, colocamos fomento, organização e uma governança com começo, meio e fim para alavancar o desenvolvimento regional gerando renda e emprego, a partir das vocações de cada parte do nosso estado”, enfatizou.

“O setor industrial de fabricação de produtos em aço inox, por intermédio de um trabalho da Associação Comercial e da UIB (União Inox Batatais), desenvolvido principalmente pelo gerente Luiz Carlos Figueiredo, foi reconhecido em 2024 pela Secretaria de Estado como CPL Madura em produtos de inox”, comentou Professor Moraes.

O colaborador da ACE, William Oliveira, entrou em contato com empresas do setor em Batatais, solicitando peças e produtos de mostruário, produzidos em aço inox,

folders e catálogos.

Um mini showroom foi montado no hall de entrada da USP.

“Recebemos muitas pessoas no nosso espaço, interessadas em saber mais sobre os produtos e as empresas.

Algumas queriam saber valores, perguntavam a localização da cidade no estado, pediam contatos. Foi uma experiência muito positiva e interessante”, comentou William, que também integrava a comitiva de Batatais.

Reconhecimento da CPL

Em 2022, gestores das empresas Serap Plurinox (Pierre Murcia), Valmaq (Damian Valentini), Usinox (Renato Fantinati), Cascatas e Cia (Renato Araújo), Weizur (Paulo Marques) e Carlinox (Roberto Fim Tercal), a convite da ACE Batatais, passaram a se reunir para discutirem propostas de interesse do setor e criaram o grupo União Inox Batatais (UIB).

Em agosto de 2024, a Secretaria de Desenvolvimento Econômico do Estado de São Paulo lançou o “Programa SP Produz”. O planejamento estratégico e a documentação apresentada pela ACE Batatais, obteve a nota 8,7 sendo classificada com o maior nível, o de CPL Madura, garantindo o repasse de R\$ 750 mil.

Centro de Qualificação

Figueiredo destaca o projeto para a implantação do Centro de Qualificação de mão-de-obra em soldas, caldeiraria e acabamento em inox, apresentado pela ACE Batatais.



“No projeto foram incluídas melhorias da sala de treinamento da Incubadora de Empresas, com a aquisição de cadeiras, mesas, armários, projetor multimídia, quadro branco e a instalação de ar condicionado.

No Box-1 será implantado o Centro de Qualificação, com instalação de 10 postos de treinamento equipados com máquinas multiprocessado de soldas, máquinas e equipamentos para acabamento em inox e equipamentos para o curso de caldeiraria”, comentou o gerente

Ainda segundo Figueiredo, que atua na coordenação do projeto, após a SDE-SP firmar o convênio com a ACE Batatais e a liberação dos recursos, será iniciado o processo de reformas e melhorias na Sala de Treinamento e no Box do Centro de Qualificação.

FONTE/ACE BATATAIS

Palestra Inteligência Artificial para Negócios contou com mais de 60 expectadores

No dia 12 de março, quarta-feira, às 19h, no Salão de Eventos Alcides Milan, ACE Batatais, em parceria com a ascendero Soluções sem Limites, promoveu a “Palestra Inteligência Artificial para Negócios”, ministrada por Matheus Viana Machado.

O evento contou com a presença de mais de 60 pessoas, que contribuíram com a doação de um quilo de alimento cada para a instituição assistencial Casa Missionária Divina Misericórdia.

Matheus é mentor e especialista em Inteligência Artificial, com sólida experiência em vendas consultivas e



gestão estratégica de negócios. Fundador da ascendero – Soluções sem Limites em IA, coordena o Núcleo de Estudos da Indústria 4.0 do CIESP

Ribeirão Preto e é mentor no Supera Parque de Inovação e Tecnologia.

Durante a palestra, Matheus apresentou

algumas ferramentas com Inteligência Artificial, como editor de textos e imagens, a possibilidade de automatizar processos repetitivos, prever tendências de mercado, personalizar a experiência do cliente e aumentar a eficiência operacional nas empresas.

A ACE Batatais está com um projeto de lançar um curso de Inteligência Artificial específica para negócios.

Interessados em participar já podem fazer a pré-inscrição, entrando em contato com Elaine Xavier pelo 16 99965-1377 (whatsapp).

FONTE/ACE BATATAIS

Rua Major José de Andrade, 31 - Centro | Batatais-SP | Televidas: (16) 3660.5400 | WhatsApp: (16) 98249.0130

Nosso compromisso é construir o seu sonho, **com você.**



Quem fez primeiro só podia fazer melhor!

R. Dos Expedicionários
Mercado Municipal
Box 4 - Centro
Batatais - SP

WhatsApp: 16 99158-5838

Facebook: @Porcolino.official



Desde 1965

Batatais é... **DIFUSORA FM** 88,3



ALEIXO
CONTABILIDADE

Desde 1985

Contadores Responsáveis
João Bosco Aleixo Silva
e Thiago Aleixo Silva

www.aleixocontabil.com.br

CONTABILIDADE:

- COMERCIAL, INDUSTRIAL E RURAL
- ABERTURAS DE EMPRESAS
- IMPOSTO DE RENDA

Fone: 16 3761.7809

Rua Capitão Camilo Ferraz de Menezes, 415
Ouro Verde | Batatais-SP

Aquáriu's
Imobiliária

Desde 1996 | creci-J 16.073

Planejamento e Confiança:
Conte sempre com a gente!

aquariusimob.com.br Av. Quatorze de Março, 91 - Centro - Batatais SP.

WhatsApp: 16 98829.8334 e/ou Telefone: 16 3761.8334



pulse
DESIGN & MÍDIA

SOLUÇÕES PERFEITAS PARA O SEU NEGÓCIO APARECER MAIS!

ARTES FINAIS - SOCIAL MEDIA
CONSULTORIA EM MARKETING DIGITAL
CAMPANHAS - MÍDIAS FÍSICAS
IMPRESSOS - COMUNICAÇÃO VISUAL
e muito mais!

16 99299.3131



FARMÁCIA FERNANDO MANIPULLARIUM

Tradição e confiança para sua família!

Manipulação - Homeopatia - Florais - Cosméticos - Fitoterápicos
Produtos Naturais - Genéricos - Produtos Quânticos - Ortopédicos
Suplementos Alimentares - Medicamentos em Geral

A Farmácia completa!
Convênios e descontos especiais!

- Matérias Primas Importadas
- Laboratórios Modernos
- Profissionais Qualificados
- Quatro Farmacêuticos em Tempo Integral

ECONOMIZE ATÉ 90%
Manipulando seus medicamentos

Aberto de Segunda à Sábado das 8 às 21h
Rua Santos Dumont, 140 - Centro - Batatais

Medicamento Genérico Até 70% de desconto!

DISK ENTREGAS GRÁTIS (16) 3761-2118

(16) 99181-8282 @farmaciafernando



HUMOR EM QUADROS FONTE / INTERNET



SAÚDE E BEM-ESTAR

Atuação do Fisioterapeuta na Unidade de Terapia Intensiva (UTI)



I. O que é uma Unidade de Terapia Intensiva?

A Unidade de Terapia Intensiva (UTI) caracteriza-se como um local para o adequado tratamento dos indivíduos que possuem um distúrbio clínico importante. Neste local existe um sistema de monitorização contínua que permite o rápido tratamento para os pacientes graves ou que apresentam uma descompensação de um ou mais sistemas orgânicos. A equipe que atua e presta atendimento neste local é multiprofissional, e é constituída por: médicos, enfermeiros, fisioterapeutas cardiopulmonares, nutricionistas, psicólogos e assistentes sociais.

II. Qual o papel do fisioterapeuta na UTI?

A fisioterapia aplicada na UTI

tendões e evitar os vícios posturais que podem provocar contrações e úlceras de pressão.

III. Quais recursos o fisioterapeuta utiliza nas UTIs?

O fisioterapeuta utiliza técnicas, recursos e exercícios terapêuticos em diferentes fases do tratamento, sendo necessário para alcançar uma melhor efetividade a aplicação do conhecimento e das condições clínicas do paciente. Assim, um plano de tratamento condizente é organizado e aplicado de acordo com as necessidades atuais dos pacientes, como o posicionamento no leito, técnicas de facilitação da remoção de secreções pulmonares, técnicas de reexpansão pulmonar, técnicas de treinamento muscular, aplicação de métodos de ventilação não

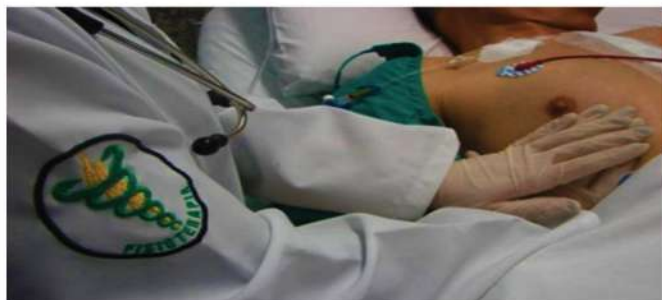

tem uma visão geral do paciente, pois atua de maneira complexa no amplo gerenciamento do funcionamento do sistema respiratório e de todas as atividades correlacionadas com a otimização da função ventilatória.

É fundamental que as vias aéreas estejam sem secreção e os músculos respiratórios funcionem adequadamente. A fisioterapia auxilia na manutenção das funções vitais de diversos sistemas corporais, pois atua na prevenção e/ou no tratamento das doenças cardiopulmonares, circulatórias e musculares, reduzindo assim a chance de possíveis complicações clínicas.

Ela também atua na otimização (melhora) do suporte ventilatório, através da monitorização contínua dos gases que entram e saem dos pulmões e dos aparelhos que são utilizados para que os pacientes respirem melhor. O fisioterapeuta também possui o objetivo de trabalhar a força dos músculos, diminuir a retração de

invasiva, exercícios respiratórios e músculo-esqueléticos.

IV. Qual vantagem de ter o fisioterapeuta dentro da equipe multidisciplinar?

A presença do especialista em fisioterapia cardiopulmonar é uma das recomendações básicas de todas as UTIs. O trabalho intensivo dos fisioterapeutas diminui o risco de complicações do quadro respiratório, reduz o sofrimento dos pacientes e permite a liberação mais rápida e segura das vagas dos leitos hospitalares. A atuação profissional também diminuiu os riscos de infecção hospitalar e das vias respiratórias, proporcionando uma economia nos recursos financeiros que seriam usados na compra de antibióticos e outros medicamentos de alto custo. Diante disso, a atuação do fisioterapeuta especialista nas UTIs implica em benefícios principalmente para os pacientes, mas também para o custo com a saúde num geral.

Relações sexuais 3 a 4 vezes na semana ajudam a expelir pedras nos rins

Benefício foi constatado em homens e o estudo observou que sexo frequente é mais eficaz do que alguns medicamentos

Homens que têm relações sexuais 3 a 4 vezes na semana terão maior facilidade em expelir espontaneamente as pedras nos rins. É o que aponta uma pesquisa publicada na revista científica Urology.

O estudo foi realizado com 75 homens que foram divididos em três grupos. Ao primeiro grupo foi instruído que tivessem relações sexuais entre três e quatro vezes por semana. Ao segundo foi prescrito o medicamento tamsulosin, que frequentemente é dado para homens com a próstata aumentada para ajuda-los a urinar com maior facilidade. Já o ter-

ceiro grupo recebeu os medicamentos comuns para o tratamento de pedras nos rins.

Após duas semanas, entre os 31 homens que foram orientados a fazer sexo regularmente,



26 conseguiram expelir as pedras nos rins naturalmente. Já entre os 21 homens que tomaram tamsulosin, apenas 10 con-

seguiram expelir as pedras nos rins. Entre os 23 homens que tomaram o medicamento tradicional, somente 8 conseguiram expelir as pedras nos rins. Portanto, o sexo frequente mostrou-se muito mais eficaz no tratamento das pedras nos rins.

Ainda não se sabe bem por que isso ocorre. Uma das teorias é que ácido nítrico que é produzido durante o sexo ajudaria a relaxar o ureter, canal por onde passa a urina e as pedras nos rins quando existentes. Também foi sugerido que os orgasmos masculinos ajudariam a relaxar o ureter.

yahoo.minhavidacom.br/bem-estar

Alcoolismo: Identifique quando o hábito de beber está se tornando um problema



Os conceitos sobre alcoolismo são muito amplos, mas existe um consenso de que a pessoa que não consegue mais viver sem o uso da bebida desenvolveu de alguma forma um hábito ou uma dependência, mesmo que só beba em doses moderadas. O vício se estabelece, justamente, porque muitas pessoas pensam que por beberem moderadamente não são consideradas alcoólatras.

Geralmente quem abusa do álcool já recebeu muitos avisos, principalmente de familiares e amigos, mas existe sempre a recusa em admitir o problema. O que se ouve, normalmente, é "para quando quiser?". A pessoa só vai se dar conta quando acontece alguma perda de performance profissional, algum constrangimento social, ou mesmo algum acidente que afete sua saúde.

Isto é diferente de pessoas ou povos que usam da bebida dentro

de um contexto cultural alimentar, mas, neste caso, podem perfeitamente interromper o uso da bebida sem sentir sua falta.

Como identificar se estou abusando do álcool?

Existem diversas formas, a primeira é se propor a passar por um período sem beber, que pode ser de um mês, por exemplo. Nesse período verifique se há mudança do estado de humor, sono, produtividade, irritabilidade, entre outras alterações de comportamento.

Outra forma de identificar que está havendo um exagero é examinar o fígado, que é o órgão do corpo que filtra ou metaboliza o álcool ingerido. Quando há excesso de álcool, pode haver aumento de determinadas enzimas hepáticas, demonstrando um comprometimento ou uma sobrecarga hepática que poderá evoluir para uma cirrose

O mais difícil é percebermos que estamos exagerando. Temos que ter a humildade de ouvir a opinião dos outros quando ainda estamos totalmente sóbrios, ou ouvir que após a segunda dose, ou após a terceira caneca, já ficamos alterados. A partir daí existe a ne-

cessidade de estabelecermos um limite que será bastante individual, além de ser um compromisso pessoal de nunca ultrapassarmos esse limite.

Caso perceba que está "passando do ponto", em determinado momento, se deve parar o uso da bebida imediatamente, e tomar bastante água para se hidratar e diluir a bebida no organismo. Lembrando que nunca se deve beber em jejum ou sem ter ingerido alguma comida, pois, neste caso, a absorção do álcool será muito mais rápida.



Na realidade a bebida pode ser muito boa, tem muitas propriedades que fazem bem à saúde, mas a relação do ser humano com a bebida pode ser totalmente doentia. Então, o problema não é da bebida, mas da relação que o homem estabelece com ela. Beber pode sim, mas se alcoolizar e passar do ponto nunca! yahoo.minhavidacom.br/bem-estar

Medicamentos Sofrerão Reajuste de Até 5% a Partir de Abril

A partir de abril, os preços dos medicamentos no Brasil sofrerão um reajuste de até 5,06%, conforme determinação da Câmara de Regulação do Mercado de Medicamentos (Cmed).

O aumento acompanha a inflação acumulada dos últimos 12 meses, medida pelo Índice Nacional de Preços ao Consumidor Amplo (IPCA).

A tabela com os valores reajustados será divulgada até a próxima segunda-feira (31 de março) e entrará em vigor na terça-feira (1º de abril).

A decisão ainda precisa ser publicada no Diário Oficial da União para que a autorização seja oficializada.

Entenda o Reajuste

Percentual de aumento: 5,06%

Vigência: A partir de 1º de abril de 2025

Critérios para reajuste:

Inflação acumulada nos últimos 12 meses (IPCA)

Produtividade da indústria farmacêutica

Custos não captados pela inflação

Concorrência no setor de medicamentos

Embora o aumento já tenha sido definido,



a aplicação do reajuste não será imediata.

A correção dos preços poderá ocorrer progressivamente até março de 2026, quando um novo reajuste será determinado pela Cmed.

Impacto no Setor e no Consumidor

A alta no preço atinge a maioria dos medicamentos regulados no país, mas alguns produtos podem ter valores livres, dependendo das condições de mercado.

O impacto para os consumidores

será sentido principalmente nos medicamentos de uso contínuo, que fazem parte do orçamento de muitas famílias.

Em 2024, o teto para reajuste foi de 4,5%, sendo o menor desde 2020. Já em 2025, a correção será um pouco maior, refletindo a alta da inflação e outros fatores econômicos.

Fique atento aos preços e consulte farmácias para encontrar melhores condições de compra.

ASSISTÊNCIA FAMILIAR



10.03.25-Falecida: Carmen Lucia Melo Rosa - 80 Anos-Casada Com: Jose Mendes Rosa - Deixa Filhos E Netos -Velório De Nuporanga=Sp - Sepultamento: Cemitério De Nuporanga=Sp= 11.03.25 Às 16h.

11.03.25-Falecida:Lucia Helena Egydio Victal - 85 Anos- Viúva - Deixa: Filhos E Netos-Velório De Brodowski=Sp - Sepultamento: Cemitério Saudade-Batatais-Sp-12.03.25 Às 10h.

13.03.25-Falecido:Antonio José Piza - 79 Anos-Casado Com: Aparecida Auxiliadora Tostes Piza - Deixa Filhos E Netos - Velório São Vicente De Paulo = Batatais=Sp- Sala 02 - Sepultamento: Cemitério Saudade-Batatais=Sp-14.03.25 Às 16h

14.03.25-Falecida: Maria José Da Silva Ferreira -71 Anos-Viúva - Deixa:Filhos/Netos e Bisnetos - Velório São Vicente De Paulo = Batatais-Sp- Sala Especial-Sepultamento: Cemitério Saudade-Batatais=Sp-14.03.25 Às 17h.

15.03.25-Falecido: Jesuel Rodrigo Teodoro - 48 Anos- Casado Com Dulceia Dos Santos Teodoro Deixa:Filhos E Netos - Velório São Vicente De Paulo

= Batatais=Sp= Sala Especial - Sepultamento: Cemitério Saudade-Batatais=Sp- 15.03.25 Às 15h30.

17.03.25-Falecido: Carlos Alberto Da Silva - 49 Anos- Separado - Deixa Filho -Velório Sepultamento -Cemitério Saudade-Batatais-Sp-18.05.25 Às 9h

17.03.25-Falecida: Maria De Lourdes Da Silva Peres - 78 Anos-Viúva De: Velório- Pedro Peres - Deixa:Filhos/Netos E Bisnetos - São Vicente De Paulo = Batatais=Sp- Sala Especial - Sepultamento: Cemitério Saudade-Batatais=Sp- 18.03.25

19.03.25-Falecida: Rosa Janaina Ribeiro Da Silva - 40 Anos- Separada - Deixa Filho -Sepultamento: Cemitério Saudade-Batatais=Sp-20.03.25 Às 15h30.

20.03.25-Falecida: Ercilia Ercilia Barbosa Da Gunha - Anos- Anos- Viúva-Deixa:Filhos/Netos E Bisnetos - Velório São Vicente De Paulo = Batatais=Sp= Sala Especial - Sepultamento: Cemitério Saudade-Batatais=Sp-20.03.25 Às 14h

20.03.25-Falecido: David Gonzaga Nunes - 42 Anos-Casado Com Elen Bezerra Soares Nunes-Deixa

Filhos - Velório São Vicente De Paulo = Batatais=Sp= Sala Especial - Sepultamento: Cemitério Saudade-Batatais=Sp=21.03.25 Às 8,00hs.

20.03.25-Falecido: Carlos Martins Ferreira - 89 Anos- Viúvo - Deixa :Filhos/Netos E Bisnetos - Velório São Vicente De Paulo = Batatais=Sp= Sala 02 - Sepultamento: Cemitério Saudade=Batatais Sp- 21.03.25 Às 13h30.

22.03.25-Falecida: Sonia Maria Custodio Zucoloto - 79 Anos- Viúva - Deixa: Filhos E Netos - Velório De Altinópolis=Sp - Sepultamento: Cemiterio De Altinópolis=Sp-23.03.25 Às 10h.

23.03.25-Falecido: Edvaldo Aparecido De Faria - 50 Anos - Casado com: Cristiani Terezinha Zanetti De Faria - Deixa Filhos - Velório De Nuporanga=Sp - Sepultamento: Cemitério De Nuporanga=Sp=23.03.25 Às 17h30.

23.03.25-Falecida: Irene Ferreira De Souza - 72 Anos- Casada Com: Geraldo De Souza - Deixa:Filhos/Netos E Bisnetos - Velório São Vicente De Paulo = Batatais=Sp= Sala Especial - Sepultamento: Cemitério Saudade=Batatais=Sp=24.05.25 Às 14h.

24.03.25-Falecida: Sonia Rosalina Tomazini Cestari - 59 Anos- Casada Com: Jose Clovis Cestari - Deixa:Filhos E Netos - Velório São Vicente De Paulo = Batatais=Sp= Sala Especial - Sepultamento: Cemitério Saudade=Batatais=Sp-25.03.25



Vest.Lar
Presentes e Utilidades

☎ 3662-2262
 📞 99123-3459
 📷 vestlar_babykids



PRESENTES PARA TODAS AS IDADES
UMA LOJA COMPLETA! VENHA CONFERIR!

Loja: Av. Major José de Andrade, 230 - Fone: 3662-2262



Lado a Lado
 Pesca, Camping, Náutica
 Cutelaria e Mergulho
 SALÃO DE BELEZA DA TÂNIA

☎ (16) 3761-4831

Av. Pref. Mário Martins de Barros, 473
 Central Park - Batatais - SP

Curso Liderança para a Gestão Operacional está com inscrições abertas para a 3ª Turma

Devido ao número de pessoas interessadas, ACE Batatais e o Senai Ribeirão Preto (Serviço Nacional de Aprendizagem Industrial), abriram inscrições para a terceira Turma do Curso Liderança para a Gestão Operacional, oferecendo mais essa oportunidade para empresários, gerentes e coordenadores, participarem de uma importante qualificação sem saírem de Batatais, que faz a diferença nas atividades internas das empresas do setor industrial. Serão 40h de aula no período noturno, com investimento de apenas R\$ 625 por participante. As vagas são limitadas.

Há um grande desafio para as empresas, preparar líderes para transformar a gestão e se

destacar no setor produtivo.

O curso Liderança para Gestão Operacional é a oportunidade perfeita para os empresários e colaboradores dos setores de gerência e coordenação desenvolverem habilidades essenciais e se tornarem líderes inspiradores no setor produtivo industrial.

Nas aulas os participantes irão aprender as melhores práticas de liderança, estratégias para aumentar a eficiência e motivar suas equipes para alcançar resultados excepcionais, como por exemplo, avaliar o impacto do trabalho em equipe na gestão participativa, analisar métodos para a tomada de decisões e aplicar o gerenciamento de conflitos para aperfeiçoar

o diálogo na equipe, considerando o código de ética e as políticas da empresa, e muito mais.

Serviço:

Link de Inscrição:

<https://forms.gle/cEuXu5Qvw2bayj4r6>

Prazo de inscrição: 31 de março

Carga Horária: 40h

Dias das aulas: Segunda a quinta-Feira, à noite

Vagas: 18 alunos

Investimento: R\$ 625 por participante

Mais informações: 16 99965-137716 - Elaine Xavier Sebrae Aqui ou 16 99965-6902 - gerente da ACE Batatais, Luiz Carlos Figueiredo. Ambos os contatos possuem whatsapp.

FONTE/ACE BATATAIS

TERCEIRA TURMA
CURSO EM BATATAIS
LIDERANÇA PARA A GESTÃO OPERACIONAL
PARCERIA: **SENAI ACE**
AULAS NO PERÍODO NOTURNO
VAGAS LIMITADAS: 18 ALUNOS
40 HORAS
Maiores informações no link abaixo
Faça a inscrição

ACE Batatais e Sebrae Franca promoveram Curso de Vendas gratuito com Jean Dunkl CE Batatais e Sebrae

Nos dias 18 e 19 de março, das 18h30 às 22h, no Salão de Eventos Alcides Milan, a ACE Batatais e o Escritório Regional do Sebrae em Franca promoveram o Curso Aumente Suas Vendas, totalmente gratuito e de alta qualidade, ministrada pelo consultor Jean Dunkl e que contou com a participação de 13 pessoas.

Jean Dunkl é consultor de gestão, estratégia e inovação, tem como missão Impulsionar empresas e desenvolver empreendedores, especialista em gestão estratégica de negócios, com passagem pelos diversos setores da economia, que tem como princípio o aprendizado contínuo e a multiplicação das boas práticas como forma de desenvolver o ecossistema empreendedor.

“Durante o período de inscrição, 32 pessoas se cadastraram para participar e apenas 13 compareceram nos dois dias de aula. Muitos



jovens acabam perdendo essas oportunidades de qualificação gratuitas, que podem ser acrescentadas em seus currículos profissionais e fazer a diferença em um processo de seleção de emprego”, comentou o gerente da ACE Batatais, Luiz Carlos Figueiredo.

Durante o Curso Aumente Suas Vendas, Jean apresentou estratégias especiais de abordagem e vendas, que contribuem para o aumento de faturamento das empresas, partindo do princípio de oferecer ao cliente uma ótima experiência de

compra, com um atendimento de excelência, técnicas de conquistas, manutenção e fidelização do cliente por meio do bom atendimento.

“Parabéns às 13 pessoas que participaram desse importante curso, demonstrando interesse e força de vontade para obter uma qualificação profissional melhor.

Certamente, se tornaram profissionais diferenciados e com maiores chances de sucesso no mercado de trabalho”, ressaltou o presidente da ACE Batatais, Antônio dos Santos Mores Júnior.

Para saber mais sobre cursos, oficinas e palestras gratuitas ou com investimentos, entre em contato com a Agência Sebrae Aqui da ACE Batatais, pelo (16) 3761-3700 e (16) 99965-1377 (whatsapp), ou pessoalmente de segunda à sexta-feira, das 8h30 às 17h30, no endereço Praça Doutor José Arantes Junqueira, n. 90, Centro, ao lado do Terminal Rodoviário. FONTE/ACE BATATAIS

CMEC Batatais realiza evento comemorativo com mais de 250 pessoas no Espaço Coral



Uma noite totalmente especial foi realizada na quinta-feira, 20 de março, pelo CMEC Batatais (Conselho da Mulher Empreendedora e da Cultura) em parceria com as Semeadoras do Agro do Sindicato Rural de Batatais, no Espaço Coral, com a participação de mais de 250 pessoas, um público formado, em sua maioria, por mulheres, em um ambiente de muito bom gosto, especialmente decorado para a ocasião.

Seguindo o cronograma, foram realizadas muitas homenagens, uma palestra com a Doutora Juliana Farah, vice-presidente do Confem – Fiesp e da Comissão Semeadoras do Agro, boa música com Verônica Tozzi e aquele buffet repleto de sabores.

O evento, cuidadosamente preparado pelas coordenadoras do CMEC Batatais, foi em comemoração ao Mês das Mulheres com o tema “Seja a Mulher da Sua Vida”, seguido pelo convite motivacional: Você é protagonista da sua história! Venha viver uma noite de inspiração, autoconhecimento, conexão e festa.

Durante o evento foram feitas homenagens às mulheres empresárias: do setor de comércio - Leila Nasralla – Casarão, do setor da Indústria - Patrícia Moraes – Jumil, do setor da educação - Terezinha Kamensek – professora, do setor social - Fundação Paula Carina e do agronegócio - Cleicy Alves de Brito Zanetti – Florinda Óleos Essenciais.

“O CMEC Batatais está sempre trabalhando pelo reconhecimento e valorização das mulheres nos âmbitos empresariais, sejam eles dos segmentos comercial, industrial, prestação de serviços ou de agricultura, também para as mulheres que atuam no mercado de trabalho.

Esse evento foi preparado carinhosamente para comemorar o Mês das Mulheres. Agradeço a todos que prestigiaram essa grande festa e vieram confraternizar conosco. Logo termos muito mais novidades, com ações durante o ano todo. Venham fazer parte do CMEC Batatais”, comentou Paula Mariano Garcia, coordenadora geral do conselho.

FONTE/ACE BATATAIS



TUNEL DO TEMPO

Fonte: Acervo MHP Dr. Washington Luis

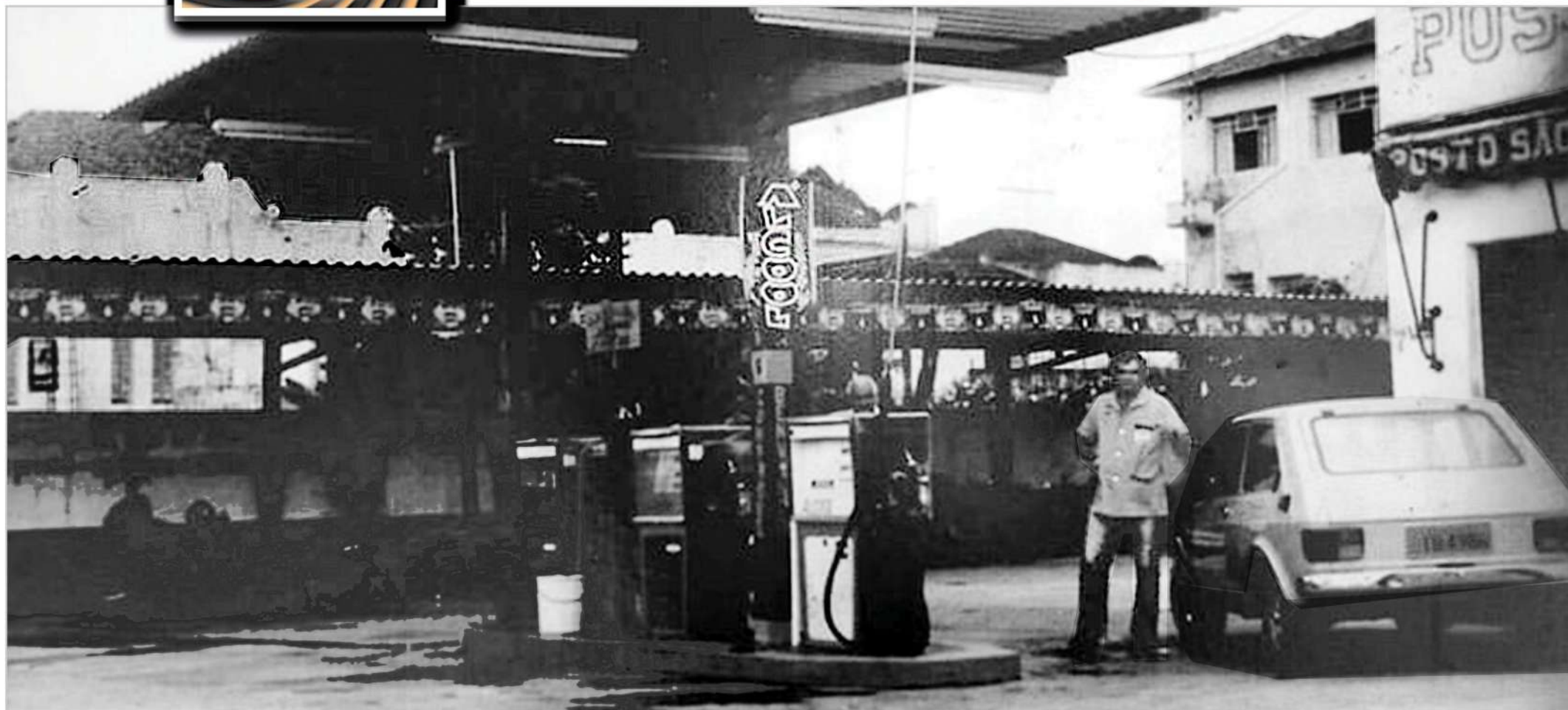

Posto São Paulo 1 no início - Hoje são três unidades super modernas. (ao fundo vista lateral do prédio onde funcionava a Difusora Batatais)



Rua Celso Garcia, no centro de Batatais (SP), no século passado

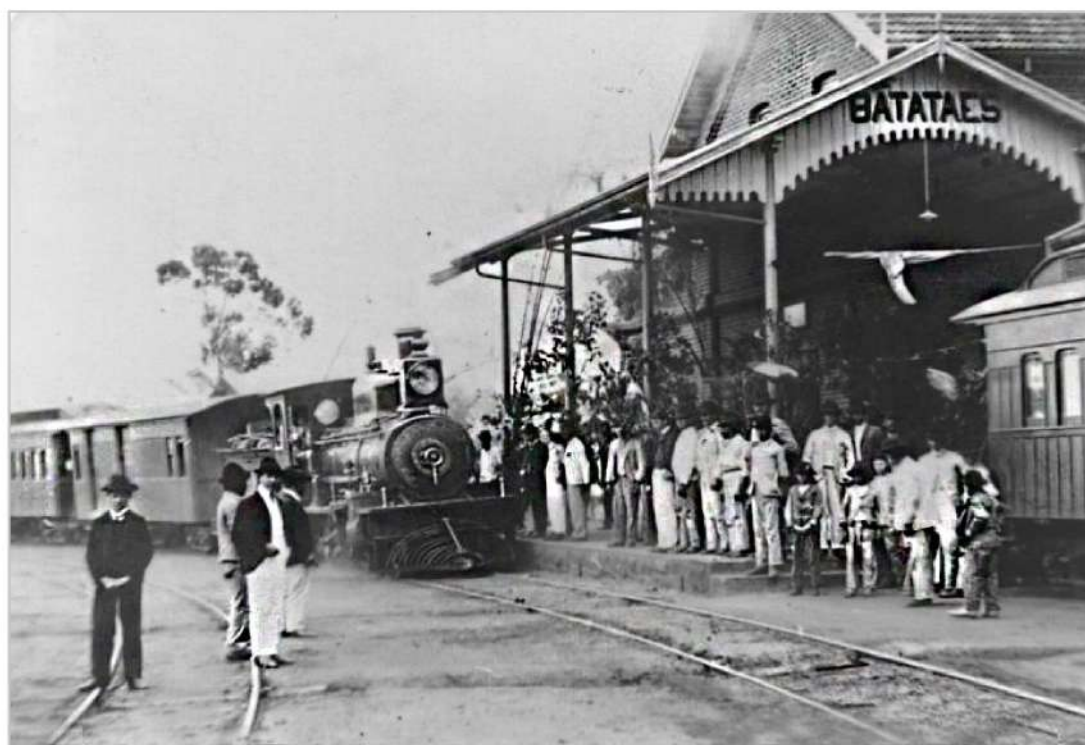

Estação da Mogiana, em Batatais - início do século XX

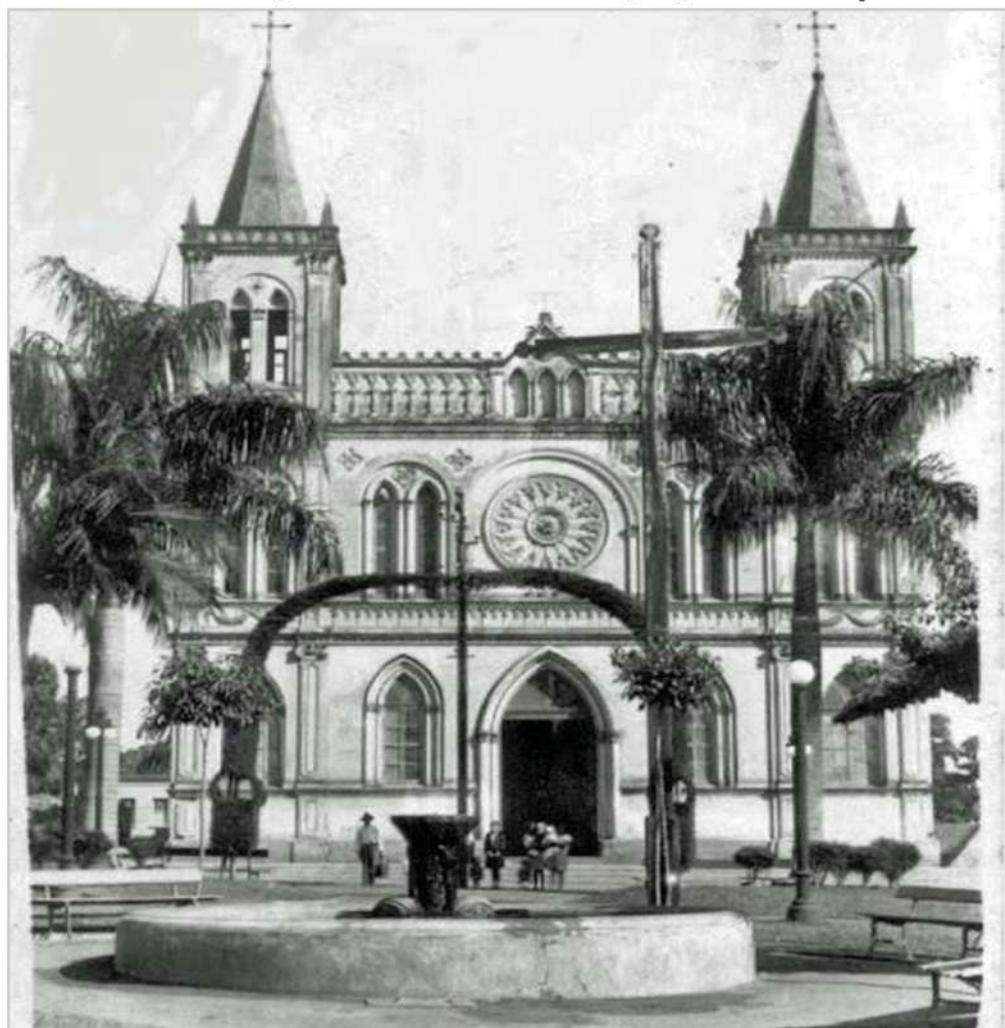

Igreja Matriz em 1902



Igreja Matriz no ano de 1950, com as obras quase terminadas.

Conheça nossas unidades:



Unidade 1:
 • Coronel Joaquim Rosa, 457



Unidade 2:
 • Travessa Intendente Vigilato, 295



VOCÊ PODE ATÉ SER PEQUENO, MAS AQUI, TE ENSINAMOS A PENSAR COMO GRANDE!



ACE
 ASSOCIAÇÃO COMERCIAL E EMPRESARIAL BATATAIS

acebatatais.com.br EMPRESÁRIO VENHA FAZER PARTE DO NOSSO TIME.



EDGIRO VEÍCULOS

CONFIANÇA - QUALIDADE E ATENDIMENTO



 **(16) 3761 - 1044**

 edgiro.com.br  /edgiroveiculos  /edgiro.veiculos

RUA: SENADOR FEIJÓ, 428 - VILA MARIA - BATATAIS/SP

DESPACHANTE REAL

aproveite que as taxas de juros baixaram!!!

parcela a documentação de seu veículo em até 24X em qualquer Cartão de Crédito.
 LICENCIAMENTO - TRANSFERÊNCIAS - MULTAS - IPVAs - REN. DA CNH. etc
 Rua Cel Joaquim Alves, 273 - Centro
 ...atrás do Posto São Paulo / aberto aos Sábados das 9hs às 11hs
 chama no WhatsApp: 9.8857-3675 e faça sua simulação de parcelamento!!!

VENDA DE CALCÁRIO E GESSO AGRÍCOLA A GRANEL E APLICADO
 TERRAPLENAGEM EM GERAL
 CAÇAMBA DE ENTULHOS
 TRANSPORTE DE CARGA
 LOCAÇÃO DE CAMINHÕES, MÁQUINAS E EQUIPAMENTOS

TELEFONES: (16) 3660-4500/99996-3302
 **WHATSAPP (16) 99996-3302**



Av. Ver. Oswaldo Marques, 362 - Distrito Industrial - Batatais/SP



Funerária Bom Jesus/Batatais

Plantão 24 horas **ATENDIMENTO DIFERENCIADO**
CONFEÇÃO DE COROAS
E VASOS PERSONALIZADOS

Rua Cel. Joaquim Alves, 1800 - Riachuelo - Cep 14300-000 - Batatais - SP
 Fones : (16) 3761-2247 / 3761-4878 - Fax: 3761-3107



DRA. DEBORA CARAN

Jornalagorabatatais@gmail.com

JORNAL BATATAIS AGORA

CONTATO PARA ANUNCIAR (16) 99241-3121



Encomendas de Pães, Doces e Bolos em geral

Fone: 3761 - 1911

Rua Artur Lopes de Oliveira, 1981 - Vila Lidia

EXPEDIENTE

JORNAL BATATAIS AGORA NEWS on line

Jornalista Responsável:
 ReginaCeliaAlvesRodrigues
 MTB - 61077

Designer:
 Edison Rodrigues

As matérias assinadas são de responsabilidade de seus autores e não expressam necessariamente a opinião deste jornal.

Todos os articulistas e colaboradores são voluntários, sem qualquer vínculo de trabalho.



Santa Casa de Misericórdia e Asilo dos Pobres de Batatais

RELATÓRIO DA ADMINISTRAÇÃO 2024

Em cumprimento às disposições legais e estatutárias, a Administração da Santa Casa de Misericórdia e Asilo dos Pobres de Batatais esclarece em seu Relatório de Gestão da Administração:

POLÍTICA DE DESTINAÇÃO DOS SUPERÁVITS:

Conforme o disposto do Artigo 20º, capítulo V, do Estatuto da Entidade que versa sobre rendimentos e aplicações dos recursos, o resultado financeiro quando apurado superávit, é apresentado no Demonstrativo de Resultado Financeiro e aplicado integralmente conforme estabelece as disposições legais e estatutárias, ou seja, na manutenção da assistência médico-hospitalar da Entidade, no desenvolvimento dos programas de assistência e nas melhorias dos serviços de interesse da Instituição. Assim, no Exercício de 2024, a Entidade apurou superávit no valor de R\$ 836.137,67.

DOS NEGÓCIOS E PRINCIPAIS FATOS INTERNOS E EXTERNOS DA ENTIDADE COM INFLUÊNCIA NA PERFORMANCE E RESULTADO DO EXERCÍCIO DA ENTIDADE:

A Santa Casa de Misericórdia de Batatais tem como atividade preponderante a prestação de serviços em assistência médico-hospitalar, de diagnósticos e tratamentos complementares, destinadas ao atendimento da população geral local e regional através do SUS, demais categorias de convênios, pacientes particulares e de usuários de seu Plano de Saúde.

No exercício de 2024, a Entidade apurou os seguintes resultados operacionais da produção quantitativa, financeira e econômica:

Da totalidade (100%), quantitativamente, dos atendimentos realizados pela Entidade em 2024, **82,47% da assistência de internações hospitalares foram à usuários do SUS** e 17,53% aos demais convênios e particulares; **na assistência ambulatorial: do total de sessões de hemodiálise realizadas, 96,57 % ocorreram aos usuários do SUS** e 3,43% aos demais convênios; os exames de apoio diagnósticos (SADTs) 77,78% foram a pacientes do SUS e 22,22% aos demais convênios e particulares; **Demais atendimentos: assistência de pronto atendimento (PA) e consultas de especialidades de ortopedia, nefrologia, obstetrícia, oncologia, oftalmologia, etc e demais procedimentos ambulatoriais, 33,55% foram aos usuários do SUS** e 66,45% aos demais convênios e particulares.

Em análise das receitas totais auferidas em 2024 pela Entidade, conclui-se que as receitas referentes **aos atendimentos e contratualizações ao SUS, bem como considerando os valores auferidos em emendas parlamentares e subvenções representaram apenas 41,88%**.

PERSPECTIVAS E PLANOS DA ADMINISTRAÇÃO PARA OS EXERCÍCIOS FUTUROS:

- Reavaliação e revisão das metas anuais do Planejamento Estratégico e o estabelecimento de novos cronogramas para cumprimento de metas não cumpridas, resultantes de fatores externos e econômico;
- Revisões contínuas dos processos de trabalho e serviços dos setores e unidades da Entidade;
- Manutenção contínua em 2025 das necessidades de adequações e reformas nas ambiências internas e externas do hospital, para o atendimento de novas Portarias e Normas de Saúde Pública e a qualidade e segurança da assistência aos pacientes;
- Reequipar a ampliação da Unidade de Terapia Intensiva (UTI), aumentando a capacidade de instalação dos leitos de 08 para 20 leitos ao atendimento da demanda regional, o que não foi possível realizar no decorrer de 2018, 2019, 2020, 2021, 2022, 2023 e 2024, por falta de recursos financeiros;
- Dar sequência na execução da construção do corredor que liga a estrutura hospitalar à Unidade de Cuidados Prolongados (UCP), nos padrões de edificação da etapa já realizada;
- Continuidade na execução do Projeto que visa as substituições de mobiliários dos quartos, (camas simples por fawler, colchões, mesas de cabeceiras, suportes de soro, aquisição de mais poltronas adequadas e com recursos de inclinação do encosto e apoio para descanso das pernas, bem como a climatização das ambiências e instalações de aparelhos de TV), visando melhorar o conforto e humanizar as ambiências de assistência aos pacientes e acompanhantes, projeto iniciado em 2012 e que até 2018 alcançou 70% da meta, e que vem sendo realizado em etapas anualmente.
- Captação de recursos financeiros ou de parcerias para a continuidade do Projeto que revitaliza a substituição de aparelhos e equipamentos em uso há mais de 10 anos e que há dificuldades na obtenção de peças a serem substituídas por obsolescência: Aquisição de 02 (duas) máquinas lavadoras e centrifugadoras de roupas com capacidade 100 kg/processo; 03 (três) secadores de 50kg/processo; 01 (um) aparelho de anestesia; 01 (uma) mesa cirúrgica; 01 (um) foco de Led com duas cúpulas; 01 (uma) mesa de parto normal; 01 (um) gerador de anergia com capacitação mínima para 100 KV; 01 (uma) central de ar condicionado para atender diversos setores e rede fancoes;

DESCRIÇÃO DOS PRINCIPAIS INVESTIMENTOS REALIZADOS, OBJETIVO E ORIGENS DOS RECURSOS ALOCADOS:

Via Recursos Federais (Ministério da Saúde), através dos seguintes Aditivos/Convênios etc:

- Através do TERMO ADITIVO Nº 022, celebrado com a Secretaria Municipal de Saúde, foi aplicado o valor de R\$ 58.710,03 em 2024, destinados aos serviços prestados aos usuários do Sistema Único de Saúde (SUS), na especialidade médica de Traumatologia-Ortopedia.
- Através do Termo Aditivo nº 23, celebrado com a Secretaria Municipal de Saúde, foi aplicado o valor de R\$ 287.615,55 em 2024, destinados a complementação da garantia do Piso Nacional de Enfermagem, conforme disciplinado pelo art. 198, § 14, da Constituição Federal, e pela Portaria GM/MS nº 1.135, de 16 de agosto de 2023.

- Através do TERMO ADITIVO Nº 25, celebrado com a Secretaria Municipal de Saúde, foi aplicado o valor de R\$ 8.563,83 em 2024, destinados a Contratação Temporária de Serviços de Diagnóstico, visando a realização de exames de Esofagogastroduodenoscopia e Colonoscopia, para os pacientes residentes de Batatais, denominado "MUTIRÃO DE EXAMES DE ENDOSCOPIAS".

- Através do TERMO ADITIVO Nº 26, celebrado com a Secretaria Municipal de Saúde, foi aplicado o valor de R\$ 19.041,72 em 2024, destinados a contratação temporária dos serviços hospitalares, visando a ampliação do acesso a procedimentos cirúrgicos eletivos na especialidade médica ortopedia para os pacientes residentes de Batatais, denominado "MUTIRÃO DE ORTOPEDIA-OMBRO".

- Através do TERMO ADITIVO Nº 30, celebrado com a Secretaria Municipal de Saúde, foi aplicado o valor de R\$ 58.746,07 em 2024, destinados a contratação temporária dos serviços hospitalares, visando a ampliação do acesso a procedimentos cirúrgicos eletivos na especialidade de Urologia para os pacientes residentes de Batatais, denominado "MUTIRÃO DE UROLOGIA".

- Através do TERMO ADITIVO Nº 31, celebrado com a Secretaria Municipal de Saúde, foi aplicado o valor de R\$ 16.580,20 em 2024, destinados a realização temporária de procedimentos cirúrgicos oftalmológicos, para os pacientes residentes de Batatais, denominado "MUTIRÃO DE CIRURGIAS DE CATARATA E DE PTERÍGIO".

- Através do TERMO ADITIVO Nº 33, celebrado com a Secretaria Municipal de Saúde, foi aplicado o valor de R\$ 200.000,00 em 2024, destinados a repasse financeiro de Incremento Temporário Teto MAC oriundo da Emenda Parlamentar do Deputado Federal Baleia Rossi nº 30520006, habilitada pela PORTARIA GM/MS Nº 3.628, DE 29 DE ABRIL DE 2024, com publicação D.O.U. em 30/04/2024.

Via Recursos Estaduais através dos seguintes Aditivos/Convênios etc:

- Através do TERMO ADITIVO Nº 28/2023, celebrado com a Secretaria Municipal de Saúde, foi aplicado o valor de R\$ 6.203.280,63 em 2024, destinados a transferência de recursos financeiros relativos ao Programa do Governo Estadual denominado "Tabela SUS Paulista", regrada pela Resolução SS nº 198/2023, em complementação aos valores praticados pela Tabela de Procedimentos e OPM do Sistema Único de Saúde (SUS).

- Através do CONVÊNIO SES Nº 846/2024, celebrado com a Secretaria de Estado da Saúde, foi aplicado o valor de R\$ 151.362,76 em 2024, cujo Objeto CUSTEIO da entidade, referente a Emenda Impositiva nº 2024.279.53822 Deputado Estadual Luiz Cláudio Marcolino Demanda SP Sem Papel nº 069305.

- Através do CONVÊNIO SES Nº 1119/2024, celebrado com a Secretaria de Estado da Saúde, foi aplicado o valor de R\$ 50.101,80 em 2024, cujo Objeto CUSTEIO da entidade, referente a Emenda Impositiva nº 2024.278.55719 Deputado Estadual Lucas Bove Demanda SP Sem Papel nº 069633.

- Através do CONVÊNIO SES Nº 942/2024, celebrado com a Secretaria de Estado da Saúde, foi aplicado o valor de R\$ 48.879,97 em 2024, cujo Objeto CUSTEIO da entidade, referente a Emenda Impositiva nº 2024.059.56865 Deputado Estadual Major Mecca Demanda SP Sem Papel nº 069880.

Via Recursos Municipais através dos seguintes Aditivos/Convênios etc:

- Através do TERMO ADITIVO Nº 24, celebrado com a Secretaria Municipal de Saúde, foi aplicado o valor de R\$ 25.992,80 em 2024, destinados a Contratação Temporária de Serviços de Diagnóstico, visando a realização de exames de Ultrassonografia para as gestantes residentes de Batatais, denominado "EXAMES DE TRANSLUCÊNCIA NUCAL".

- Através do TERMO ADITIVO Nº 022, celebrado com a Secretaria Municipal de Saúde, foi aplicado o valor de R\$ 651.123,24 em 2024, destinados aos serviços prestados aos usuários do Sistema Único de Saúde (SUS), na especialidade médica de Traumatologia-Ortopedia.

- Através do TERMO ADITIVO Nº 21, celebrado com a Secretaria Municipal de Saúde, foi aplicado o valor de R\$ 1.866.220,11 em 2024, destinados ao custeio dos serviços prestados aos usuários do Sistema Único de Saúde (SUS), na especialidade médica de gineco-obstetrícia.

- Através do TERMO ADITIVO Nº 27, celebrado com a Secretaria Municipal de Saúde, foi aplicado o valor de R\$ 329.364,10 em 2024, destinados ao repasse de recursos financeiros de incremento de custeio destinado aos serviços prestados aos usuários do Sistema Único de Saúde (SUS), na especialidade médica de Anestesiologia.

- Através do TERMO ADITIVO Nº 29, celebrado com a Secretaria Municipal de Saúde, foi aplicado o valor de R\$ 227.261,22 em 2024, destinados a realização de Exames de Análises Clínicas, visando atender aos usuários SUS da UPA 24h de Batatais, em caráter de urgência/emergência.

- Através do TERMO ADITIVO Nº 32, celebrado com a Secretaria Municipal de Saúde, foi aplicado o valor de R\$ 84.673,59 em 2024, destinados a Contratação Temporária de Serviços de Diagnóstico, visando a realização de exames de Esofagogastroduodenoscopia e Colonoscopia, para os pacientes residentes de Batatais, denominado "MUTIRÃO DE EXAMES DE ENDOSCOPIAS".

- Através do TERMO ADITIVO Nº 34, celebrado com a Secretaria Municipal de Saúde, foi aplicado o valor de R\$ 2.233,94 em 2024, destinados a realização temporária de procedimentos cirúrgicos gerais de pacientes residentes de Batatais, denominado "MUTIRÃO DE CIRURGIAS GERAIS ELETIVAS - REDUÇÃO DE FILAS".

- Através do Termo de Convênio SMS nº 001/2024, celebrado com a Secretaria Municipal de Saúde, foi aplicado o valor de R\$ 59.429,66 em 2024, destinados a repasse de recurso financeiro oriundo de emenda municipal indicada pelo Vereador Dr. Maurício, para auxílio no custeio da assistência prestada pela Unidade de Terapia Renal, visando a manutenção dos atendimentos prestados aos usuários do Sistema Único de Saúde (SUS).

- Através do Termo de Convênio SMS nº 003/2024, celebrado com a Secretaria Municipal de Saúde, foi aplicado o valor de R\$ 26.903,66 em 2024, oriundo de emendas impositivas municipais indicadas pelos Vereadores Marcos Santana, Vladimir Menezes e Marilda Covas, para auxiliar no complemento de recursos para custeio do Serviço Especializado de Anestesiologia do Hospital, em prol dos pacientes usuários do Sistema Único de Saúde (SUS).



Santa Casa de Misericórdia e Asilo dos Pobres de Batatais

Via Recursos Próprios:

- Através de recursos próprios da Instituição, foram adquiridos EQUIPAMENTOS DE APOIO HOSPITALAR GERAL (DIVERSOS), totalizando um montante financeiro de R\$ 126.608,28.
- Investimentos realizados em 2024 com Reformas, Construções, Adequações e Melhorias das instalações físicas, com recursos próprios, visando humanizar a assistência aos pacientes e qualificar as ambiências do hospital:

DESCRIÇÃO OBRAS	SALDO EM 31/12/2023	RECURSOS APLICADOS EM 2023			TOTAL APLICADO EM 2024	TOTAL GERAL
		RECURSOS PRÓPRIOS	MUNICÍPIO BATATAIS	DOAÇÕES TERCEIROS		
OBRA AMPLIAÇÃO UTI (20 LEITOS) (Em andamento)	R\$1.178.864,62	R\$ 74.647,88	R\$-	R\$-	R\$ 74.647,88	R\$ 1.253.512,50

PROGRAMA DE EDUCAÇÃO CONTINUADA ÀS EQUIPES DE COORDENADORES, GESTORES DO HOSPITAL E COLABORADORES EM GERAL, VISANDO MELHORIAS E EFICIÊNCIA NA GESTÃO E CONDUÇÃO DAS ATIVIDADES DA ENTIDADE:

Em 2024 manteve-se os treinamentos e os processos de educação continuada, para a capacitação dos profissionais assistenciais e de apoio assistencial, qualificando-os para atender o Programa de Segurança do Paciente e a Qualidade da Assistência.

RECURSOS HUMANOS:

Apesar das ações dos Governos, em parcerias com os órgãos de representações das Entidades prestadoras de serviços filantrópicos (FEHOSP e CMB) criarem e oferecerem Programas e Projetos que qualificam e aprimoram o conhecimento técnico dos profissionais e colaboradores dos hospitais integrantes da rede pública de saúde pelo SUS, e também dos investimentos realizados anualmente pela Entidade com recursos próprios visando melhorar cada vez mais a qualidade e a humanização da assistência hospitalar, e mesmo a com o incentivo do Piso da Enfermagem ainda temos tido dificuldades para manter reduzido o indicador "Turn Over" em nossa Entidade. O indicador dos últimos três anos foi de 28,03% em 2021; de 39,49% em 2022 e 28,18% em 2023. Uma das razões do "Turn Over" manter-se elevado, é que, geograficamente, a Entidade está estabelecida entre dois grandes centros comerciais e com polos industriais de segmento na prestação de serviços, em especialmente os de cuidados da saúde, com isso, a Santa Casa sofre pela oferta de empregos com salários mais atrativos oferecidos por outras áreas, inclusive, pelos estabelecimentos de saúde privados da região. A Santa Casa tem como principal demanda de seus serviços os atendimentos ao SUS que representa grande parte dos serviços prestados: 82,47% das internações, 96,57% dos serviços de hemodiálise, 33,55% referente aos demais atendimentos: assistência de pronto atendimento (PA) e consultas de especialidades de ortopedia, nefrologia, obstetrícia, oncologia, oftalmologia, etc e demais procedimentos ambulatoriais e 77,77% de SADTs – Exames para o Apoio Diagnóstico, cujas receitas representaram apenas 41,88% do total da Receita da Entidade. Portanto, a redução do "Turn Over" depende de mais recursos para viabilizar a aplicação de uma política de valorização salarial de nossos colaboradores.

Resultados Relacionados a Recursos Humanos:	Exercícios	2024	2023	2022
Empregados nos finais de exercícios	Quantidade	414	385	395
Taxa de Turn Over (anual)	Porcentagem	31,32	28,18	39,49
Segmentação da mão de obra, segundo a alocação das funções:				
Empregados da Área Administrativa	Quantidade	47	49	50
Empregados da Área Assistencial	Quantidade	226	199	208
Empregados da Área de Apoio Geral	Quantidade	141	137	137

Nível Educacional em 2024:	Superior	Superior Incompleto	Ensino Médio	Ensino Fundamental
Área Administrativa	21	2	22	
Área Assistencial	68		162	
Área de Apoio Geral	5		92	42

Referente a Recolhimento Previdenciário	Exercícios	2024	2023	2022
Recolhimento de Contribuições Previdenciárias, retidos dos funcionários e incidentes s/folha de pagamento de salários.	R\$	1.252.721,33	955.969,80	814.317,29

AÇÕES DE PROTEÇÃO AO MEIO-AMBIENTE:

A Entidade vem cumprindo todas as exigências voltadas à preservação e conservação do Meio Ambiente, inclusive, atendendo também, as disposições legais da Resolução nº. 358 do CONSELHO NACIONAL DO MEIO AMBIENTE – CONAMA, que dispõe sobre o tratamento e as disposições finais dos resíduos dos serviços de saúde, firmando assim o dever de cumprir com ações de controle e destinação dos resíduos gerados por esta Unidade de Serviço de assistência Médico-Hospitalar, conforme rege o Plano de Gerenciamento de Resíduos Sólidos e Líquidos desta Santa Casa, em parceria com o município que executa os projetos de proteção ao meio ambiente.

Batatais/SP, 28 de Fevereiro de 2025.

MARIA HELENA NORI BOMBONATO
Provedora

JOSÉ ROBERTO DOS REIS
Diretor Administrativo

Santa Casa de Misericórdia e Asilo dos Pobres de Batatais

Balancos patrimoniais - Ativo
Em 31 de dezembro
Em reais

ATIVO	Nota	2024	2023
ATIVO CIRCULANTE		10.913.633	10.503.528
Disponível		685.538	121.418
Realizável		10.228.095	10.382.110
Aplicações Financeiras	5	4.214.512	2.540.761
Aplicações Garantidoras de Provisões Técnicas		1.082.831	952.488
Aplicações Livres		3.131.681	1.588.273
Créditos de Operações com Planos de Assistência à Saúde	6	666.042	621.310
Contraprestação Pecuniária a Receber		625.840	589.465
Participação de Beneficiários em Eventos/Sinistros indenizáveis		40.202	31.845
Créditos de Oper. Assist. à Saúde Não Relacionados com Planos de Saúde da Operadora	7	1.978.583	2.085.995
Bens e Títulos a Receber	8	3.301.944	5.097.017
Despesas Antecipadas		67.012	37.028
ATIVO NÃO CIRCULANTE		19.780.815	20.094.378
Realizável a Longo Prazo		534	248.461
Títulos e Créditos a Receber		-	247.927
Depósitos Judiciais e Fiscais		534	534
Investimentos		6.819.267	6.795.755
Outros investimentos		6.819.267	6.795.755
Imobilizado	9	12.960.634	13.049.172
Imóveis de Uso Próprio		8.744.138	8.916.944
Imóveis - Hospitalares / Odontológicos		2.566.341	2.719.236
Imóveis - Não Hospitalares / Odontológicos		6.177.797	6.197.707
Imobilizado de Uso Próprio		2.505.169	2.953.363
Imobilizado - Hospitalares / Odontológicos		1.955.866	2.391.790
Imobilizado - Não Hospitalares / Odontológicos		549.303	561.573
Imobilizações em Curso		1.253.513	1.178.865
Direito de Uso de Arrendamentos		457.814	-
Intangível		380	991
TOTAL DO ATIVO		30.694.448	30.597.906

As notas explicativas da Administração são parte integrante das demonstrações financeiras.

Maria Helena Nori Bombonato
Provedora

Vera Lúcia Caran Borella
2ª Tesoureira

Ocimar Milan
Contador - CRC TSP137879/O-3

Santa Casa de Misericórdia e Asilo dos Pobres de Batatais

Balancos patrimoniais - Passivo
Em 31 de dezembro
Em reais

PASSIVO	Nota	2024	2023
PASSIVO CIRCULANTE		18.070.944	16.210.110
Provisões Técnicas de Operações de Assistência à Saúde	10	1.911.426	1.788.424
Provisões de Contraprestações		889.578	857.749
Provisão de Contraprestação Não Ganha – PCNG		889.578	857.749
Provisão de Eventos a Liquidar para SUS		25.600	85.578
Provisão de Eventos a Liquidar para Outros Prestadores de Serviços Assistências		394.426	315.673
Provisão para Eventos Ocorridos e Não Avisados (PEONA)		601.822	529.424
Débitos de Operações de Assistência à Saúde		34.999	30.261
Receita Antecipada de Contraprestações / Prêmios		23.967	21.361
Outros Débitos de Op. com Planos de Assist. à Saúde		11.032	8.900
Débitos com Op. de Assistência à Saúde Não Relac.com OPS	11	1.929.372	1.788.639
Tributos e Encargos Sociais a Recolher		540.015	351.935
Empréstimos e Financiamentos a Pagar	12	3.975.707	3.626.694
Débitos Diversos	13	9.679.425	8.624.158
PASSIVO NÃO CIRCULANTE		6.718.044	9.318.473
Provisões Técnicas De Operações Assist. à Saúde		58.523	-
Provisão de Eventos a Liquidar SUS		58.523	-
Provisões	14	290.590	215.933
Provisões para Ações Judiciais		290.590	215.933
Empréstimos e Financiamentos a Pagar	12	4.076.890	6.075.414
Débitos Diversos	13	2.292.041	3.027.125
PATRIMÔNIO LÍQUIDO	16	5.905.460	5.069.324
Capital Social		3.073.957	3.073.958
Reservas		4.325.553	4.325.553
Reservas de Capital / Reservas Patrimoniais		-	-
Reserva de Reavaliação		4.325.553	4.325.553
Déficits acumulados		(1.494.050)	(2.330.188)
TOTAL DO PASSIVO		30.694.448	30.597.906

As notas explicativas da Administração são parte integrante das demonstrações financeiras.

Maria Helena Nori Bombonato
Provedora

Vera Lúcia Caran Borella
2ª Tesoureira

Ocimar Milan
Contador - CRC TSP137879/O-3



Santa Casa de Misericórdia e Asilo dos Pobres de Batatais

Santa Casa de Misericórdia e Asilo dos Pobres de Batatais

Demonstrações do resultado
Exercícios findos em 31 de dezembro
Em reais

	Nota	2024	2023
Contraprestações Efetivas de Plano de Assistência à Saúde		7.053.744	6.187.427
Receitas com Operações de Assistência à Saúde		7.053.744	6.187.427
Contraprestações Líquidas		7.053.744	6.187.427
Eventos Indenizáveis Líquidos		(4.304.363)	(4.885.473)
Eventos Conhecidos ou Avisados		(4.231.965)	(4.858.118)
Variação da Provisão de Eventos Ocorridos e Não Avisados		(72.398)	(27.355)
RESULTADO DAS OPERAÇÕES COM PLANOS DE ASSISTÊNCIA À SAÚDE		2.749.381	1.301.954
Outras Receitas Operacionais de Planos de Assistência à Saúde		3.035	4.306
Receitas de Assistência à Saúde Não Relac. com OPS		43.094.453	34.121.284
Receitas com Operações de Assistência Médico-Hospitalar		9.820.196	8.594.879
Receitas com Operações de Assistência Médico-Hospitalar (SUS)		18.512.992	17.475.301
Outras Receitas Operacionais	17	14.761.265	8.051.105
Outras Despesas Operacionais com Plano de Assistência à Saúde		(104.110)	(106.337)
Outras Despesas de Operações de Planos de Assistência à Saúde		(96.490)	(90.772)
Provisão para Perdas Sobre Créditos		(7.620)	(15.564)
Outras Despesas Op.de Assist. à Saúde não Relac. com OPS		(43.481.643)	(36.736.215)
RESULTADO BRUTO		(2.261.116)	(1.415.007)
Despesas de Comercialização		(1.183)	(1.028)
Despesas Administrativas	18	(723.568)	(721.880)
Resultado Financeiro Líquido	19	(1.071.139)	(1.167.484)
Receitas Financeiras		315.243	367.068
Despesas Financeiras		(1.386.382)	(1.534.552)
Resultado Patrimonial		370.912	968.416
Receitas Patrimoniais		371.151	968.416
Despesas Patrimoniais		(239)	-
RESULTADO ANTES DOS IMPOSTOS E PARTICIPAÇÕES		836.138	(2.336.982)
Imposto de Renda		-	-
Contribuição Social		-	-
Participações sobre o lucro		-	-
RESULTADO LÍQUIDO		836.138	(2.336.982)

As notas explicativas da Administração são parte integrante das demonstrações financeiras.

Maria Helena Nori Bombonato
Provedora

Vera Lúcia Caran Borella
2ª Tesoureira

Ocimar Milan
Contador - CRC 1SP137879/O-3

Santa Casa de Misericórdia e Asilo dos Pobres de Batatais

Demonstrações das mutações do patrimônio líquido
Exercícios findos em 31 de dezembro
Em reais

	Patrimônio social	Reserva patrimoniais	Reserva de reavaliação	Déficits acumulados	Total
Saldos em 1º de janeiro de 2023	1.862.317	3.555.626	4.332.348	(2.343.987)	7.406.304
Realização da reserva de reavaliação por alienação do imobilizado	-	-	(6.795)	6.795	-
Déficit do exercício	-	-	-	(2.336.982)	(2.336.982)
Transferência para o Patrimônio Social	3.555.626	(3.555.626)	-	-	-
Saldos em 31 de dezembro de 2023	3.073.958	-	4.325.553	(2.330.188)	5.069.324
Superavit do exercício	-	-	-	836.138	836.138
Saldos em 31 de dezembro de 2024	3.073.958	-	4.325.553	(1.494.050)	5.905.460

Não houve outros resultados abrangentes nos exercícios findos em 31 de dezembro de 2024 e 2023 portanto, não está sendo apresentada a demonstração do resultado abrangente.

As notas explicativas da Administração são parte integrante das demonstrações financeiras.

Maria Helena Nori Bombonato
Provedora

Vera Lúcia Caran Borella
2ª Tesoureira

Ocimar Milan
Contador - CRC 1SP137879/O-3

Santa Casa de Misericórdia e Asilo dos Pobres de Batatais

Demonstrações dos fluxos de caixa – método indireto
Exercícios findos em 31 de dezembro
Em reais

	2024	2023
Fluxo de caixa das atividades operacionais		
Déficit do exercício	836.138	(2.336.982)
Ajuste por:		
Depreciações e amortizações	1.310.800	976.752
Residual baixa de imobilizado	240	19.677
Provisão para ações judiciais	74.657	34.323
Variação dos Ativos		
Aplicações financeiras garantidoras de provisões técnicas	(130.343)	(219.463)
Créditos de operações com planos de assistência à saúde	(44.732)	(113.605)
Créditos de operações de assistência à saúde não relacionados com planos de saúde da operadora	107.411	39.926
Bens e títulos a receber	2.042.998	(2.960.692)
Despesas antecipadas	(29.984)	116.188
Variação dos Passivos		
Eventos/ sinistros a liquidar e provisão técnica	326.997	(213.063)
Tributos e encargos sociais a recolher	188.080	60.865
Débitos diversos	320.181	3.930.505
Caixa líquido aplicado nas atividades operacionais	5.002.443	(665.569)
Fluxo de caixa das atividades de investimentos		
Aquisições do imobilizado e intangível	(1.221.892)	(473.602)
Aplicação em investimentos	(23.512)	(4.670)
Caixa líquido aplicado nas atividades de investimentos	(1.245.404)	(478.272)
Fluxo de caixa das atividades de financiamentos		
Variação dos empréstimos e financiamentos	(1.649.512)	2.071.327
Caixa líquido gerado pelas atividades de financiamentos	(1.649.512)	2.071.327
Variação no caixa e equivalentes de caixa	2.107.527	927.486
Caixa e equivalentes de caixa (livres) no fim do exercício	3.817.219	1.709.692
Caixa e equivalentes de caixa (livres) no início do exercício	1.709.692	782.206
Variação no caixa e equivalentes de caixa	2.107.527	927.486

As notas explicativas da Administração são parte integrante das demonstrações financeiras.

Maria Helena Nori Bombonato
Provedora

Vera Lúcia Caran Borella
2ª Tesoureira

Ocimar Milan
Contador - CRC 1SP137879/O-3

Notas explicativas da Administração às demonstrações financeiras
Exercícios findos em 31 de dezembro de 2024 e de 2023
Em reais

1 Contexto operacional

A Santa Casa de Misericórdia e Asilo dos Pobres de Batatais (Hospital Major Antônio Cândido) é uma Entidade sem fins lucrativos, com objetivos filantrópicos, fundada em 14 de junho de 1913, reconhecida de utilidade pública através do Decreto Federal nº 63.816 de 16 de dezembro de 1968, publicado no DOU em 24 de dezembro de 1968, sediada na cidade de Batatais, Estado de São Paulo, situada na Avenida Dr. Manuel Furtado, nº. 235, CEP: 14.300-029, inscrita no CNPJ sob o nº. 44.945.962/0001-99 e isenta de Inscrição Estadual, e tem por finalidade essencialmente a aplicação dos recursos financeiros, operacionais e extra operacionais conforme prevê seu Estatuto na prestação de assistência médico-hospitalar e manutenção da Entidade, assim como obter e manter meios e modos de assistência ou beneficência que, a seu juízo, se enquadrar nos fins da Instituição. É constituída por irmãos (sócios) admitidos pela Mesa Administrativa. A Entidade rege-se pelo Estatuto Social através da: a) Assembleia Geral; b) Mesa Administrativa; e c) Provedoria.

As atividades abrangem o atendimento pelo Sistema Único de Saúde - SUS nas áreas hospitalar e ambulatorial, plano de saúde próprio, convênios e particulares. Em novembro de 1997 foi criado o Plano de Saúde "Santa Casa Saúde" que para atendimento dos seus usuários utiliza os serviços da Santa Casa de Misericórdia e Asilo dos Pobres de Batatais e de uma rede credenciada de médicos, laboratórios e demais serviços.

1 Ambiente regulatório

2.1 Regulamentação

Por meio da Lei nº 9.961, de 28 de janeiro de 2000, foi criada a Agência Nacional de Saúde Suplementar (ANS), autarquia sob regime especial vinculada ao Ministério da Saúde. A Entidade está subordinada às diretrizes e normas da ANS, a qual compete regulamentar, acompanhar e fiscalizar as atividades das operadoras de planos privados de assistência à saúde, inclusive políticas de comercialização de planos de saúde e de reajustes de preços e normas financeiras e contábeis.

A Entidade está sujeita às seguintes exigências estabelecidas pela ANS: RN nº 569/2022, RN nº 521/2022, RN nº 574/2023 e alterações vigentes:

a) Patrimônio Líquido Ajustado - PLA

Patrimônio Líquido, apurado nas demonstrações financeiras da Operadora, ajustado por efeitos econômicos regulamentados pela RN 569/2022, a saber:

I - dedução das participações diretas ou indiretas em outras operadoras de planos de assistência à saúde e em entidades financeiras, de seguros, resseguros e de previdência privada aberta ou fechada sujeitas à supervisão de outros órgãos federais de supervisão econômica setorial;

II - dedução dos créditos tributários decorrentes de prejuízos fiscais de imposto de renda e bases negativas de contribuição social;

III - dedução das despesas diferidas;

IV - dedução das despesas antecipadas;

V - dedução do ativo não circulante intangível; e

VI - dedução do valor de goodwill das participações diretas ou indiretas não contempladas no inciso I do artigo 7º.

A Entidade deve manter, a qualquer tempo, PLA equivalente ou superior ao capital regulatório. Em 31 de dezembro de 2024, o PLA da Entidade é de R\$ 5.838.068.

a) Capital Base - CB

O Capital Base deve ser calculado a partir da multiplicação do fator 'K' pelo capital de referência que é atualizado anualmente, tendo como referência a variação do Índice Nacional de Preços ao Consumidor Amplo – IPCA. Em 31 de dezembro de 2024 o capital de referência divulgado pela ANS foi de R\$ 11.701.894 (R\$ 11.226.993 em 2023).

O fator "K" vigente em dezembro de 2024 corresponde a 1,77%, de modo que o Capital Base da Entidade é de R\$ 207.124.

b) Capital Baseado em Risco - CBR

A RN nº 569/2022 dispõe sobre a regra de capital que define montante variável a ser observado pela Operadora em função de fatores pré-determinados por modelo padrão estabelecido pela ANS, compreendendo os principais riscos envolvidos nas atividades relacionadas à operação de planos privados de assistência à saúde, quais sejam: o risco de subscrição, o risco de crédito, o risco de mercado, o risco legal e o risco operacional.

Com base na estimativa destes riscos a necessidade de capital da Entidade é de R\$ 2.807.141.

I – Capital base; ou

II – Capital baseado em riscos.

O capital regulatório da Entidade é suficiente em R\$ 3.030.927, conforme demonstrado a seguir:

	Valores
Necessidade de capital regulatório	2.807.141
Patrimônio líquido ajustado	5.838.068
Suficiência	3.030.927

1 Base de preparação das demonstrações financeiras

3.1 Declaração de conformidade

As demonstrações financeiras foram preparadas e estão sendo apresentadas de acordo com as práticas contábeis adotadas no Brasil, em especial, a ITG 2002 (R1) – Entidades sem finalidade de lucros e regulamentação complementar da Agência Nacional de Saúde Suplementar (ANS) e pronunciamentos, interpretações e orientações técnicas emitidas pelo Comitê de Pronunciamentos Contábeis (CPC), quando referendadas pela ANS. As demonstrações financeiras estão sendo também apresentadas segundo os critérios estabelecidos pelo plano de contas instituído pela ANS através de Resolução Normativa – RN nº 528 de 29 de abril de 2022, como também parcialmente aos aspectos relacionados à Lei nº 11.638/2007.



Santa Casa de Misericórdia e Asilo dos Pobres de Batatais

A Administração avaliou a capacidade da Entidade em continuar operando normalmente e está convencida de que ela possui recursos para dar continuidade a seus negócios no futuro. Adicionalmente, a Administração não tem conhecimento de nenhuma incerteza material que possa gerar dúvidas significativas sobre a sua capacidade de continuar operando. Assim, estas demonstrações financeiras foram preparadas com base no pressuposto de continuidade.

A emissão dessas demonstrações financeiras foi autorizada pela Administração da Entidade em 24 de fevereiro de 2025 e não ocorreram eventos entre a data de encerramento do exercício social e a de aprovação das demonstrações financeiras, que pudessem afetar as informações divulgadas, bem como a análise econômica e financeira. A Administração da Entidade afirma que todas as informações relevantes próprias das demonstrações financeiras, e somente elas, estão sendo evidenciadas, e que correspondem às utilizadas por ela na sua gestão.

Nos exercícios de 2024 e 2023, a Entidade não realizou operações para apresentação das demonstrações do resultado abrangente. Dessa forma, a Entidade não está apresentando as demonstrações do resultado abrangente para os exercícios de 2024 e 2023.

3.2 Base de mensuração

As demonstrações financeiras foram preparadas considerando o custo histórico como base de valor.

3.3 Moeda funcional e moeda de apresentação

Os itens incluídos nas demonstrações financeiras da Entidade são mensurados usando a moeda do principal ambiente econômico no qual a Entidade atua ("a moeda funcional"). As demonstrações financeiras estão apresentadas em reais (R\$), que é a moeda funcional da Entidade.

3.4 Uso de estimativas e julgamentos

A preparação das demonstrações financeiras de acordo com as normas da ANS e as normas emitidas pelo CPC exige que a Administração faça julgamentos, estimativas e premissas que afetam a aplicação das práticas contábeis e os valores reportados de ativos, passivos, receitas e despesas. Os resultados reais podem divergir dessas estimativas.

Estimativas e premissas são revistas de uma maneira contínua. Revisões com relação a estimativas contábeis são reconhecidas no exercício em que as estimativas são revisadas e em quaisquer exercícios futuros afetados.

As informações sobre julgamentos críticos referentes às práticas contábeis adotadas pela Entidade e que possuem maior complexidade, bem como aquelas cujas premissas e estimativas são significativas para as demonstrações financeiras estão incluídas nas respectivas notas explicativas.

As informações sobre as incertezas relacionadas a premissas e estimativas que possuem um risco significativo de resultar em um ajuste material em 31 de dezembro de 2024 são:

- (i) Análise econômica para fins de mensuração da provisão para perdas estimadas com créditos de liquidação duvidosa dos créditos de operações com planos de assistência à saúde relacionados e não relacionados com plano de saúde da operadora – nota explicativa 6 e 7;
- (ii) Análise da vida útil econômica para fins de determinação da depreciação do ativo imobilizado – nota explicativa 9;
- (iii) Análise da vida útil econômica para fins de determinação da amortização do ativo intangível;
- (iv) Provisão para eventos ocorrido e não avisados – PEONA e Ressarcimento ao SUS – nota explicativa 10; e
- (v) Reconhecimento e mensuração de provisões de demandas judiciais: principais premissas sobre a probabilidade e magnitude das saídas de recursos – nota explicativa 14.

4 Resumo das principais práticas contábeis

As principais práticas contábeis descritas em detalhes abaixo têm sido aplicadas de maneira consistente a todos os exercícios apresentados nessas demonstrações financeiras.

4.1 Instrumentos financeiros

A Entidade classifica seus ativos e passivos financeiros como instrumentos financeiros básicos, em conformidade com a práticas contábil da Entidade e por atender as condições dos pronunciamentos técnicos contábeis, emitidos pelo CPC – Comitê de Pronunciamentos Contábeis, portanto, são ativos financeiros básicos da Entidade: i) Disponível; ii) Aplicações financeiras; iii) Créditos de operação com planos de assistência à saúde relacionados e não relacionados com o plano de saúde da operadora; e iv) Bens e títulos a receber.

Os passivos financeiros básicos da Entidade são: i) Provisão de eventos a liquidar; ii) Débitos de operações de assistência à saúde relacionados e não relacionados com o plano de saúde da operadora; e iii) Débitos diversos.

Os ativos financeiros básicos são mensurados pelo valor justo por meio do resultado e custo amortizado. Os passivos financeiros básicos são mensurados pelo custo amortizado. As aplicações financeiras e outros investimentos são mensuradas ao valor justo por meio do resultado.

A Entidade reconhece os ativos e passivos financeiros básicos inicialmente na data em que foram originados, exceto os ativos designados pelo valor justo por meio do resultado, que são reconhecidos inicialmente na data da negociação na qual a Entidade se torna uma das partes das disposições contratuais do instrumento. Após o reconhecimento inicial, os ativos e passivos financeiros básicos são medidos pelo custo amortizado através do método dos juros efetivos, decrescidos de qualquer perda por redução ao valor recuperável. Ativos financeiros registrados pelo valor justo por meio do resultado são medidos pelo valor justo, e mudanças no valor justo desses ativos são reconhecidas no resultado do exercício.

A Entidade deixa de reconhecer um ativo financeiro quando os direitos contratuais aos fluxos de caixa do ativo expiram ou quando a Entidade transfere os direitos ao recebimento dos fluxos de caixa contratuais sobre um ativo financeiro em uma transação no qual essencialmente todos os riscos e benefícios da titularidade do ativo financeiro são transferidos.

A Entidade deixa de reconhecer um passivo financeiro quando sua obrigação contratual é retirada, cancelada ou expirada. Os ativos e passivos financeiros básicos são compensados e o valor líquido apresentado no balanço patrimonial quando, somente quando, a Entidade tenha o direito legal de compensar os valores e tenha a intenção de liquidar em uma base líquida ou de realizar o ativo e liquidar o passivo simultaneamente.

A Entidade não possui instrumentos financeiros derivativos.

4.2 Caixa e equivalentes de caixa – disponível e aplicações financeiras

Caixa e equivalentes de caixa abrangem saldos de disponível (numerário em conta corrente) e aplicações financeiras com vencimento original de três meses ou menos a partir da data da contratação, os quais são sujeitos a um risco insignificante de alteração no valor, e são utilizadas na liquidação das obrigações de curto prazo. As aplicações financeiras são apresentadas no ativo circulante e estão classificadas como:

- Aplicações garantidoras de provisões técnicas: nos termos da RN/ANS nº 521/2022. As aplicações vinculadas possuem cláusula restritiva de resgate dependendo de prévia autorização da ANS à instituição financeira e devem ser suficientes para garantir o saldo da: provisão de eventos a liquidar que tenham sido avisados a mais de 60 dias, provisão para eventos ocorridos e não avisados e provisão para remissão. As aplicações não vinculadas têm como objetivo lastrear o saldo da provisão de eventos a liquidar que tenham sido avisados nos últimos 60 dias e que não necessitam de garantias vinculadas.
- Aplicações livres: são resgatáveis no prazo de até 90 dias com risco insignificantes de mudança de seu valor de mercado.

As aplicações financeiras estão demonstradas ao custo, acrescido dos rendimentos auferidos até a data do encerramento do balanço patrimonial e são de liquidez imediata. Os ganhos ou perdas são registrados no resultado do exercício respeitando a competência, em sua maioria são classificadas na categoria de ativos financeiros ao valor justo por meio do resultado.

4.3 Créditos de operações com planos de assistência à saúde

Representam os valores a receber em razão do reconhecimento pelo regime de competência, das receitas originadas dos serviços colocados à disposição dos usuários de serviços de saúde e dos contratos na modalidade de custo operacional. A Provisão para Perdas Sobre Créditos - PPSC é registrada para cobertura de eventuais perdas na realização dos créditos a receber constituída pela totalidade do crédito dos contratos vencidos há mais de 60 dias nos casos de operações com planos individuais na modalidade de pré-pagamento e 90 dias para os demais casos. A Administração da Entidade, em análise dos créditos vencidos e a vencer, não tem expectativa de outras perdas.

4.4 Estoque

Os estoques são demonstrados ao custo ou ao valor líquido de realização, dos dois, o menor. O custo é determinado pelo método de avaliação de estoque "custo médio ponderado" e o valor líquido de realização corresponde ao preço de venda estimado menos os custos.

4.5 Investimentos

Representados basicamente, por imóveis destinados a renda e participações societárias em instituições financeiras avaliados pelo custo.

4.6 Imobilizado

Compreendido, predominantemente pelas edificações, máquinas e equipamentos hospitalares e não hospitalares, móveis e utensílios, computadores e periféricos. O imobilizado é mensurado pelo custo histórico de aquisição ou construção, deduzido de depreciação acumulada e perdas de redução ao valor recuperável (impairment) acumuladas. O custo inclui gastos que são diretamente atribuíveis à aquisição de um ativo.

Os custos subsequentes são incluídos no valor contábil do ativo ou reconhecidos como um ativo separado, conforme apropriado, somente quando for provável que fluam benefícios econômicos futuros associados a esses custos e que possam ser mensurados com segurança. O valor contábil de itens ou peças substituídas é baixado. Todos os outros reparos e manutenções são lançados em contrapartida ao resultado do exercício, quando incorridos.

A depreciação é calculada usando o método linear considerando os seus custos e seus valores residuais durante a vida útil estimada. As taxas aplicadas anualmente são:

	Taxa de depreciação
Edificações	4%
Instalações	10%
Máquinas e equipamentos	10%
Móveis e utensílios	10%
Computadores e periféricos	20%
Veículos	20%
Benfeitorias	4%

Os valores residuais e a vida útil dos ativos são revisados e ajustados, se apropriado, ao final de cada exercício.

O valor contábil de um ativo é imediatamente baixado ao seu valor recuperável quando o valor contábil do ativo é maior do que seu valor recuperável estimado.

Ganhos e perdas na alienação de um item do imobilizado (apurados pela diferença entre os recursos advindos da alienação e o valor contábil do imobilizado), são reconhecidos em outras receitas operacionais no resultado.

4.7 Ativo intangível

Ativos intangíveis consistem em softwares de computador reconhecidos pelo custo, menos a amortização acumulada e quaisquer perdas acumuladas por redução ao valor recuperável. Eles são amortizados ao longo de sua vida útil estimada, utilizando-se o método linear. Se houver uma indicação de que houve uma mudança significativa na taxa de amortização, na vida útil ou no valor residual de um ativo intangível, a amortização é revista prospectivamente para refletir as novas expectativas.

4.8 Impairment de ativos não financeiros

Os valores contábeis dos ativos não financeiros são revistos a cada data de apresentação para apurar se há indicação de perda no valor recuperável. Caso ocorra tal indicação, então o valor recuperável do ativo é estimado e quando o valor em uso do ativo ou o seu valor de mercado é menor que o valor contábil é registrado a perda por impairment entre essa diferença.



Santa Casa de Misericórdia e Asilo dos Pobres de Batatais

4.9 Provisões técnicas de operações de assistência à saúde

São aquelas estabelecidas pela ANS para garantir a liquidez financeira e operacional da operadora de planos de assistência à saúde, conforme demonstrado na nota 10. Segue um breve descritivo sobre a prática contábil para as provisões técnicas:

(i) Provisão de prêmios ou contraprestações não ganhas – PPCNG

Compreendem as parcelas de contribuições não ganhas, relativo ao período de cobertura do risco, nos contratos em pré-pagamento, constituída e revertida mensalmente, no último dia do mês, com relação ao risco decorrido. Os valores registrados na PPCNG não precisam ser lastreados por ativos garantidores.

(ii) Provisões para eventos a liquidar

Provisões para fazer frente aos valores a pagar por eventos avisados até a data-base de apuração. A resolução dispõe também que o registro contábil dos eventos a liquidar deverá ser realizado pelo valor integral cobrado pelo prestador ou apresentado pelo beneficiário, no primeiro momento da identificação da despesa médica, independentemente da existência de qualquer mecanismo, processo ou sistema de intermediação da transmissão, direta ou indiretamente por meio de terceiros, ou da preliminar das despesas médicas.

(iii) Provisão para Eventos Ocorridos e Não Avisados – PEONA

Constituída conforme Resolução Normativa da ANS. É destinada para fazer frente ao pagamento dos eventos que já tenham ocorrido e que não tenham sido registrados contabilmente pela falta de avisos.

(iv) Provisão para Eventos Ocorridos e Não Avisados do SUS – PEONA SUS

Refere-se à estimativa do montante de eventos/sinistros originados no Sistema Único de Saúde (SUS) (realizados pelos beneficiários da operadora) que tenham ocorrido e que não tenham sido avisados pela ANS à operadora. A estimativa de provisão observa o fator individual de cada operadora de PEONA SUS com o montante de eventos avisados nos últimos 24 meses, sendo o valor calculado disponível no espaço da operadora no endereço eletrônico da ANS.

(v) Provisão de eventos a liquidar para o SUS

Referem-se a cobranças do ressarcimento ao Sistema Único de Saúde (SUS), estabelecido pelo artigo 32 da Lei 9656/1998, advinda de atendimento médico, hospitalar e ambulatorial pela rede pública de saúde, de beneficiários do seu próprio plano de saúde.

4.10 Empréstimos e financiamentos

Os empréstimos e os financiamentos são inicialmente reconhecidos pelo valor da transação, ou seja, pelo valor recebido do banco, incluindo os custos da transação. Após o reconhecimento inicial, estão sujeitos a juros e são mensurados subsequentemente pelo custo amortizado, utilizando o método de taxa de juros efetivos. Ganhos e perdas são reconhecidos na demonstração do resultado no momento da baixa dos passivos, bem como durante o processo de amortização pelo método da taxa de juros efetivos.

4.11 Provisões

Uma provisão é reconhecida, em função de um evento passado, se a Entidade tem uma obrigação legal ou constituída que possa ser estimada de maneira confiável, e é provável que um recurso econômico seja exigido para liquidar a obrigação. As provisões são apuradas através do desconto dos fluxos de caixa futuros esperados a uma taxa antes de impostos que reflete as avaliações atuais de mercado quanto ao valor do dinheiro no tempo e riscos específicos para o passivo. Os custos financeiros incorridos são registrados no resultado. As provisões são registradas tendo como base as estimativas do risco envolvido.

4.12 Subvenções governamentais

As Subvenções Governamentais são reconhecidas de acordo com sua natureza, em conformidade com a NBC TG 07 (R1) - Subvenção e Assistência Governamentais:

4.12.1 Subvenção para custeio

Reconhecida inicialmente como adiantamento no passivo, na rubrica "Subvenção a realizar", e apropriada como receita quando é efetivado o consumo dos materiais médicos e medicamentos.

4.12.2 Subvenção para investimento

Refere-se à subvenção para a aquisição de bens que serão de propriedade da Entidade. Essa subvenção para investimento é reconhecida inicialmente como adiantamento no passivo, na rubrica "Subvenção a realizar", e apropriada como receita ao longo do período de vida útil dos bens adquiridos. Adicionalmente, o bem adquirido é contabilizado como ativo imobilizado e depreciado pela sua vida útil normal estimada.

4.13 Outros ativos e passivos (circulantes e não circulantes)

Um ativo é reconhecido no balanço patrimonial quando for provável que seus benefícios econômicos futuros serão gerados em favor da Entidade e seu custo ou valor puder ser mensurado com segurança. Um passivo é reconhecido no balanço quando a Entidade possui uma obrigação legal ou constituída como resultado de um evento passado, sendo provável que um recurso econômico seja requerido para liquidá-lo.

São acrescidos, quando aplicável, dos correspondentes rendimentos, encargos e atualizações monetárias incorridas até a data do balanço e, no caso dos ativos, retificados por provisão para perdas (impairment) quando necessário.

Os ativos e passivos são classificados como circulantes quando sua realização ou liquidação é provável que ocorra nos próximos doze meses. Caso contrário, são demonstrados como não circulantes. Em 31 de dezembro de 2024 e 2023, a Entidade apresentava o passivo circulante maior que o ativo circulante.

4.14 Ajuste a valor presente de ativos e passivos

Os ativos e passivos monetários não circulantes e os circulantes quando o efeito é considerado relevante em relação às demonstrações financeiras tomadas em conjunto, são ajustados ao valor presente. O ajuste a valor presente é calculado levando em consideração os fluxos de caixa contratuais e a taxa de juros explícita, e em certos casos implícita, dos respectivos ativos e passivos. Dessa forma, os juros embutidos nas receitas, despesas e custos associados a esses ativos e passivos são descontados com o intuito de reconhecê-los em conformidade com o regime de competência dos exercícios. Posteriormente, esses juros são realocados nas linhas de despesas e receitas financeiras no resultado por meio da utilização do método da taxa efetiva de juros em relação aos fluxos de caixa. As taxas de juros implícitas quando aplicadas são determinadas com base em premissas e são consideradas estimativas contábeis.

4.15 Ativos e passivos contingentes e obrigações legais

As práticas contábeis para registro e divulgação de ativos e passivos contingentes e obrigações legais são as seguintes:

- Ativos contingentes são reconhecidos somente quando há garantias reais ou decisões judiciais favoráveis, transitadas em julgado. Os ativos contingentes com êxitos prováveis são apenas divulgados em nota explicativa.

- Passivos contingentes são provisionados quando as perdas forem avaliadas como prováveis e os montantes envolvidos forem mensuráveis com suficiente segurança. Os passivos contingentes avaliados como de perdas possíveis são apenas divulgados em nota explicativa e os passivos contingentes avaliados como de perdas remotas não são provisionados nem divulgados.

- Obrigações legais são registradas como exigíveis, independente da avaliação sobre as probabilidades de êxito, de processos em que a Entidade questionou a inconstitucionalidade de tributos.

4.16 Receita operacional

4.16.1 Reconhecimento das receitas e respectivos custos

Por determinação da ANS, são classificados como "contraprestações efetivas de planos de assistência à saúde" o resultado líquido das receitas, deduzidas às variações das provisões técnicas, os abatimentos, cancelamentos e restituições, registradas por período de implantação do plano, natureza jurídica da contratação e modalidade de cobertura.

A apropriação das receitas observa o regime de competência de exercícios considerando:

- (i) nos contratos com preços preestabelecidos, o período de cobertura contratual; e
- (ii) nos contratos com preço pós-estabelecidos, a data e que se fazem presentes os fatos geradores da receita.

A apropriação dos respectivos custos (eventos indenizáveis) ocorre quando do recebimento das respectivas contas e através da constituição de provisão como referido na nota 10.

As demais receitas e despesas observam o regime de competência de exercícios para o seu reconhecimento.

4.16.2 Receitas financeiras e despesas financeiras

As receitas financeiras abrangem receitas de juros sobre fundos investidos. A receita de juros é reconhecida no resultado, através do método dos juros efetivos.

As despesas financeiras abrangem juros sobre empréstimos e financiamentos reconhecida pelos juros incorridos até a data do balanço.

4.17 Fluxo de caixa

A demonstração do fluxo de caixa está apresentada pelo método indireto.

5 Aplicações financeiras

Modalidade	2024	2023
Fundo Saúde ANS RF	400.809	634.917
Fundo Saúde ANS RF	382.022	317.571
Aplicações garantidoras de provisões técnicas	1.082.831	952.488
CDB Aplic. Aut Mais	840	653
Contamax Emp Cdb	20.509	2.211
CDI	789	709
CDB DI	90.241	1.756
Outros Títulos De Renda Fixa	2.843.438	1.440.431
Cotas De Fundos De Investimentos	175.864	142.514
Aplicações livres	3.131.681	1.588.273
	4.214.512	2.540.761

As aplicações financeiras foram realizadas em instituições financeiras nacionais e são de conversibilidade imediata em um montante conhecido de caixa, sujeitas a um insignificante risco de mudança de valor e representadas substancialmente por aplicações financeiras em fundos e certificados de depósitos bancários. As taxas de juros são as normais do mercado para as modalidades, com rentabilidade percentual do CDI, considerando o valor e a época das aplicações, e podem ser resgatadas de acordo com a necessidade de recursos da Entidade.

A Entidade apresentou as aplicações financeiras garantidoras de provisões técnicas, nos termos da RN/ANS nº 521/2022. A vinculação deve ser realizada em Fundos Dedicados à Saúde Suplementar, por meio de convênios entre a ANS e as instituições financeiras e sua utilização imediata necessitará de breve autorização pela ANS à instituição financeira.

6 Créditos de operações com planos de assistência à saúde

	2024	2023
Individual	193.780	168.316
Coletivo	495.459	479.352
Participação Dos Beneficiários Eventos Indenizados	52.021	41.240
(-) Provisão Para Perdas Sobre Créditos – PPSC (i)	(75.218)	(67.598)
	666.042	621.310

(i) Constituída de acordo com os critérios da RN ANS detalhado no item 4.3. A administração da Entidade, em análises dos créditos vencidos e a vencer, não tem expectativa de outras perdas.



Santa Casa de Misericórdia e Asilo dos Pobres de Batatais

7 Créditos de operações de assistência à saúde não relacionados com planos de saúde da operadora

	2024	2023
Contas a receber	3.483.267	3.325.113
Outros créditos operacionais	53.701	93.510
(-) Provisão Para Perdas Sobre Créditos - PPSC (i)	(1.558.384)	(1.332.628)
	1.978.584	2.085.995

(i) Constituída de acordo com os critérios da RN ANS detalhado no item 4.3. A administração da Entidade, em análises dos créditos vencidos e a vencer, não tem expectativa de outras perdas.

8 Bens e títulos a receber e Títulos e Créditos a Receber

	2024			2023		
	Circulante	Não Circulante	Total	Circulante	Não Circulante	Total
Estoque (i)	854.412	-	854.412	748.515	-	748.515
Títulos a receber	11.000	-	11.000	11.002	-	11.002
Adiantamentos	-	-	-	-	-	-
Outros títulos a receber (ii)	2.436.533	-	2.436.533	4.337.500	247.927	4.585.426
Desapropriação - Município de Batatais (iii)	-	1.254.609	1.254.609	-	1.124.906	1.124.906
(-) Provisão Para Perdas Sobre Créditos	-	(1.254.609)	(1.254.609)	-	(1.124.906)	(1.124.906)
	3.301.945	-	3.301.945	5.097.017	247.927	5.344.943

(i) Substancialmente composto por estoque de materiais e medicamentos disponível para utilização na Entidade.

(ii) O saldo está composto substancialmente por valores a receber relativo a convênios estadual, federal e municipal, cuja contrapartida foi registrada no passivo conforme nota explicativa 13.

(iii) Trata-se de valor a receber da Prefeitura Municipal de Batatais SP, por desapropriação de terreno para a construção do Aeroclube de Batatais, conforme processo nº 1129/54 transitado em julgado, em 07 de maio de 2002, valor atualizado R\$ 1.254.609.

9 Imobilizado

A Entidade realizou a análise da vida útil remanescente dos bens do ativo imobilizado e a definição dos valores residuais finais. Portanto, no exercício de 2024 e de 2023, o cálculo da depreciação já contempla essas análises (valor depreciável), bem como, a análise quanto à recuperabilidade dos bens do ativo imobilizado.

	1º/1/2023	Adição	Baixa	31/12/2023	Adição	Baixa	31/12/2024
Custo corrigido							
Terrenos	1.457.743	-	(12.883)	1.444.860	-	-	1.444.860
Terrenos mantenedora - reavaliação	4.332.347	-	(6.795)	4.325.552	-	-	4.325.552
Edificações	6.120.718	-	-	6.120.718	-	-	6.120.718
Instalações	18.016	-	-	18.016	5.053	-	23.069
Máquinas e equipamentos	8.446.665	183.252	-	8.639.917	208.356	(699)	8.847.574
Móveis e utensílios	1.936.806	40.004	-	1.976.810	62.369	(447)	2.038.732
Equipamentos de informática	584.767	200.200	-	784.967	26.271	-	811.238
Veículos	190.215	-	(6.214)	184.001	-	-	184.001
Benefícios em imóveis de terceiros	18.429	-	-	18.429	-	-	18.429
Obras em andamento	1.128.718	50.146	-	1.178.864	74.648	-	1.253.512
Direito de uso de arrendamento	-	-	-	-	845.195	-	845.195
	24.244.424	473.602	(25.891)	24.692.135	1.221.892	(1.146)	24.992.881
Depreciação acumulada							
Edificações	(2.801.381)	(172.806)	-	(2.974.187)	(172.806)	-	(3.146.993)
Instalações	(10.642)	(1.509)	-	(12.151)	(1.626)	-	(13.777)
Máquinas e equipamentos	(5.740.573)	(586.615)	-	(6.327.188)	(552.104)	687	(6.878.605)
Móveis e utensílios	(1.485.936)	(111.880)	-	(1.597.816)	(98.624)	219	(1.732.884)
Equipamentos de informática	(440.442)	(98.332)	-	(538.774)	(92.648)	-	(594.759)
Veículos	(175.632)	(5.000)	6.214	(174.418)	(5.000)	-	(179.418)
Benefícios em imóveis de terceiros	(18.429)	-	-	(18.429)	-	-	(18.429)
Direito de uso de arrendamento	-	-	-	-	9387.381)	-	(387.381)
	(9.749.672)	(976.142)	6.214	(11.642.963)	(976.142)	6.214	(11.642.963)
	13.571.389	(502.540)	(19.677)	13.049.172	(88.297)	(240)	12.960.634

10 Provisões técnicas de operações de assistência à saúde

	2024	2023
Provisão de contraprestação não ganha - coletivos	889.578	857.749
Provisão para eventos a liquidar para o SUS	25.600	85.578
Rede contratada credenciada	394.426	315.673
Provisão de eventos ocorridos e não avisados - Peona	601.822	529.424
Passivo Circulante	1.911.426	1.788.424
Provisão para eventos a liquidar SUS	58.523	-
Passivo não circulante	58.523	-
	1.969.949	1.788.424

A forma de constituição e manutenção das provisões técnicas estão descritas na nota 4.9

As mencionadas Provisões Técnicas estão garantidas por aplicações do segmento de renda detalhadas na nota 5, atendendo aos critérios estabelecidos pela RN da ANS, representadas por quotas de Fundo de Investimentos, dedicados ao Setor de Saúde Suplementar.

11 Débitos com operações de assistência à saúde não relacionada com o plano de saúde da operadora

	2024	2023
Prestadores de serviços	1.929.372	1.788.639
	1.929.372	1.788.639

12 Empréstimos e financiamentos

Modalidade	Encargos financeiros	Vencimento final	2024				2023			
			Circulante	Não Circulante	Total	Circulante	Não Circulante	Total		
Capital de giro	Até 1,90% a.m	abr/30	2.665.899	4.076.890	6.742.789	3.144.295	6.075.414	9.219.709		
Conta garantida	100% CDI + 0,79% a.m. e 1,80% a.m.	nov/25	1.234.789	-	1.234.789	449.588	-	449.588		
Cartão de crédito	9,75% a.m.	Dez/25	48.046	-	48.046	25.736	-	25.736		
Outros	-	-	26.973	-	26.973	7.075	-	7.075		
			3.975.707	4.076.890	8.052.597	3.626.694	6.075.414	9.702.108		

As garantias são os faturamentos do SUS e aval da Administração.

13 Débitos diversos

	2024			2023		
	Circulante	Não circulante	Total	Circulante	Não Circulante	Total
Salários	968.404	-	968.404	766.635	-	766.635
Provisão de férias e encargos sociais	1.536.044	-	1.536.044	1.281.832	-	1.281.832
Outras obrigações com pessoal	6.274	-	6.274	2.787	-	2.787
Fornecedores	1.584.798	-	1.584.798	895.503	-	895.503
Depósitos de beneficiários e de terceiros (i)	4.749.138 (ii)	2.247.269	6.996.407	5.359.249 (ii)	2.932.989	8.292.238
Passivos de arrendamento	470.569	-	470.569	-	-	-
Outros débitos a pagar	364.198	44.772	408.970	318.152	94.136	412.288
	9.679.425	2.292.041	11.971.466	8.624.158	3.027.125	11.651.283

(i) O saldo está composto por valores remanescentes de auxílio municipal e convênios estaduais e federais, para custeio de aquisição de insumos hospitalares e do reajuste do piso salarial nacional da enfermagem, e investimento para aquisição de equipamentos; cuja contrapartida foi registrada na rubrica outros títulos a receber conforme nota explicativa 8.

(ii) A Entidade adota os critérios de contabilização e registro dos bens adquiridos através de Doações e Subvenções Governamentais, de acordo com o Pronunciamento Técnico CPC 07. Enquanto não atendidos os requisitos para reconhecimento da receita com subvenção na demonstração do resultado, a contrapartida da subvenção governamental registrada no ativo imobilizado é realizada em conta específica do passivo, pois a subvenção relacionada a ativo depreciável é reconhecida como receita ao longo do período da vida útil do bem e na mesma proporção de sua depreciação.

14 Provisão para ações judiciais

	2024	2023
Provisão para Ações Cíveis	225.590	215.933
Provisão para Ações Trabalhistas	65.000	-
	290.590	215.933

As ações de natureza cível discutem, principalmente, pedidos judiciais de revisões contratuais e indenizações de clientes, para as quais os assessores jurídicos da Entidade consideram como provável os riscos de perdas nas demandas.

A administração da Entidade com base na opinião dos seus assessores jurídicos de que a perda é provável para determinar ações cíveis indenizatórias, registrou conservadoramente a provisão para contingências.

Durante o curso normal de seus negócios, a Entidade fica exposta a certas contingências e riscos, relacionados com causas tributárias, trabalhistas e cíveis. A Administração, apoiada na opinião de seus assessores jurídicos e, quando aplicável, fundamentada em pareceres específicos emitidos por especialistas, avalia a expectativa do desfecho dos processos em andamento e determina a necessidade ou não de constituição de provisão para contingências.

15 Passivos contingentes

A Entidade discute ações trabalhistas e cíveis indenizatórias, no montante de R\$ 2.196.223, cuja opinião dos consultores jurídicos quanto a probabilidade de perda para 31 de dezembro de 2024 não é provável. Tais ações, devido à natureza e histórico, são passíveis de acordos de menor valor. Sobre essas demandas não foi constituída provisão.

16 Patrimônio líquido

a) Patrimônio social

Constituído pela dotação inicial de seus outorgantes e por doações recebidas de terceiros, somado ou subtraído pelos superávits ou déficits acumulados, conforme determina a legislação vigente.

b) Reservas de capital / Reservas patrimoniais

Representada pelas doações governamentais e particulares recebidas ao longo dos anos; cujo montante acumulado até 2022 foi transferido para o Patrimônio Líquido em dezembro de 2023.

c) Reserva de reavaliação

Representada pelo valor da mais valia do ativo imobilizado de uso da Entidade.

d) Déficits acumulados

Representa o superávit e/ou déficit do exercício acrescido da realização da reserva de reavaliação que, após devida aprovação, é incorporado ao Patrimônio Social. Em 2024 e 2023, foram apurados superávits/déficits nos montantes de R\$ 836.138 e R\$ (2.336.982), respectivamente.

17 Outras receitas operacionais

	2024	2023
Subvenções estaduais	6.923.862	1.175.590
Subvenções federais	2.962.260	3.548.128
Subvenções municipais	3.353.237	1.839.959
Doações e contribuições de pessoas físicas e jurídicas	350.929	579.688
Outras	1.170.977	907.740
	14.761.265	8.051.105

18 Despesas administrativas

	2024	2023
Pessoal	(304.273)	(320.167)
Serviços de terceiros	(278.102)	(270.339)
Localização e funcionamento	(107.509)	(106.436)
Publicidade e propaganda	(22.100)	(14.400)
Tributos	(9.960)	(8.926)
Diversas	(1.624)	(1.613)
	(723.568)	(721.880)

19 Resultado financeiro líquido

	2024	2023
Ingressos financeiros		
Rendimentos de aplicações financeiras	128.773	186.013
Receitas por recebimento em atraso	20.899	11.717
Descontos obtidos	12.440	28.255
Juros	153.131	109.525
Outras receitas	-	31.558
	315.243	367.068
Dispêndios financeiros		
Despesas bancárias	(1.288.578)	(1.489.665)
Descontos concedidos	(2.226)	(2.106)
Outras despesas	(95.578)	(42.781)
	(1.386.382)	(1.534.552)
	(1.071.139)	(1.167.484)



Santa Casa de Misericórdia e Asilo dos Pobres de Batatais

20 Demonstrativo das contribuições previdenciárias isentas

a) Assalariados

Mês de competência	Base de cálculo	Empregador 20%	Outros 7,80%	2024 Total	2023 Total
Janeiro	1.218.216	243.643	95.021	338.664	273.268
Fevereiro	1.028.838	205.768	80.249	286.017	270.567
Março	1.278.763	255.753	99.744	355.497	265.928
Abril	1.199.554	239.911	93.565	333.476	265.489
Mai	1.331.207	266.241	103.834	370.075	286.114
Junho	1.219.579	243.916	95.127	339.043	283.107
Julho	1.260.911	252.182	98.351	350.533	283.212
Agosto	1.163.865	232.773	90.781	323.554	276.133
Setembro	1.262.824	252.565	98.500	351.065	275.319
Outubro	1.272.080	254.416	99.222	353.638	277.480
Novembro	1.275.844	255.169	99.516	354.685	300.158
Dezembro	1.319.949	263.990	102.956	366.946	309.646
13º Salário	1.102.493	220.499	85.994	306.493	245.128
TOTAL	15.934.123	3.186.826	1.242.860	4.429.686	3.611.549

21 Remuneração da Administração

A Entidade não distribui lucros, resultados, dividendos, bonificações, participações ou parcela de seu patrimônio social, sob nenhuma forma ou pretexto, nem mesmo em razão de desligamento, retirada ou falecimento de seus membros, e todos os excedentes financeiros serão revertidos para o cumprimento de suas finalidades. Sua Administração está a cargo de uma Diretoria eleita em Assembleia Geral. O mandato dos membros da Diretoria Executiva é de dois anos e expira com a eleição e posse dos membros que a sucederão. Os membros dos órgãos acima referidos não receberão direta ou indiretamente, salário, gratificações ou remuneração de qualquer espécie pelos serviços prestados.

22 Aspectos fiscais

Consideram-se isentas as instituições de caráter filantrópico, recreativo, cultural e científico e as associações civis que prestam os serviços para os quais foram instituídas e os coloquem à disposição do grupo de pessoas a que se destinam, sem fins lucrativos. Considera-se entidade sem fins lucrativos a que não apresente superávit nas suas contas ou caso o apresente em determinado exercício, destina-se integralmente à manutenção e ao desenvolvimento dos seus objetivos sociais, desde que atenda as demais condições legais. A Entidade enquadra-se entre as pessoas jurídicas sem fins lucrativos, de natureza filantrópica, e possui isenção subjetiva quanto ao recolhimento do imposto de renda e da contribuição social sobre o superávit. Isso significa que o desvirtuamento dos objetivos e finalidades da Entidade, ou o não cumprimento das obrigações estabelecidas para as entidades sem fins lucrativos, conforme determina a legislação vigente, pode proporcionar a perda total ou parcial da isenção tributária da qual goza a Entidade.

A Administração desconhece qualquer problema de natureza legal ou fiscal que possa afetar a Entidade, que está no pleno desenvolvimento de seus objetivos sociais.

Os registros contábeis, fiscais e trabalhistas e das operações da Entidade estão sujeitos a exames das autoridades fiscais e, em decorrência, a eventuais notificações para recolhimentos adicionais de impostos, taxas e contribuições durante prazos prescricionais variáveis (em geral cinco anos), consoante a legislação aplicável a cada circunstância.

23 Certificado da Entidade Beneficente de Assistência Social na Área de Saúde (CEBAS)

Conforme Portaria nº 806 de 10 de agosto de 2021 emitida pela Secretaria de Atenção Especializada à Saúde, ligada ao Ministério da Saúde, defere a renovação do CEBAS da Entidade, relativo ao Processo nº 25000.098132/2021-27, conforme Art. 1º: Fica deferida a Renovação do Certificado de Entidade Beneficente de Assistência Social (CEBAS), pela prestação anual de serviços ao SUS no percentual mínimo de 60% (sessenta por cento), da Santa Casa de Misericórdia e Asilo dos Pobres de Batatais, CNPJ nº 44.945.962/0001-99, com sede em Batatais (SP). A Renovação tem validade pelo período de 1º de janeiro de 2022 a 31 de dezembro de 2025.

24 Instrumentos financeiros e Gerenciamentos de Risco

24.1 Análise dos instrumentos financeiros

A administração procedeu à análise dos instrumentos financeiros que compõem o ativo e o passivo e concluiu que o valor justo das Disponibilidades, Aplicações financeiras, Créditos Operações com Planos de Assistência à Saúde Relacionados e Não Relacionados com Planos de Saúde da Operadora e os Passivos Circulantes, principalmente Provisão de Eventos a Liquidar e Débitos de Operações de Assistência à Saúde aproximam-se do saldo contábil, cujos critérios de contabilização e valores estão demonstrados nas demonstrações contábeis, em razão de o vencimento de parte significativa desses saldos ocorrer em data próxima a do balanço.

Em 31 de dezembro de 2024, a Entidade não possuía nenhum tipo de instrumento financeiro derivativo.

24.2 Gerenciamentos de Riscos

A. Risco de crédito

Advém da possibilidade de a Entidade não receber os valores decorrentes de operações de vendas ou de créditos detidos em instituições financeiras geradas por operações de investimento financeiro.

Para atenuar esse risco, a Entidade adota como prática de acompanhamento permanente do saldo devedor de suas contrapartes e análise periódica dos índices de inadimplência. Com relação às aplicações financeiras, a Entidade dá preferência a realizar aplicações em instituições renomadas e com baixo risco de crédito.

O valor contábil dos ativos financeiros representa a exposição máxima do crédito. A exposição máxima do risco do crédito na data das demonstrações financeiras é:

	Nota	2024	2023
Disponível		685.538	121.418
Aplicações financeiras		4.214.512	2.540.761
Créditos de operações com planos de assist. à saúde		666.042	621.310
Créditos de op. de assist. à saúde não relacionado com planos de saúde da operadora		1.978.584	2.085.995
Bens e títulos a receber (exceto os estoques) e outros créditos		2.447.533	4.596.428
		9.992.209	9.717.986

A política de gerenciamento do risco de crédito sobre as contas a receber está em linha com a resolução normativa da ANS, que estabelece que deve ser constituída provisão para perda decorrente da existência de inadimplência. As operadoras de planos de assistência à saúde devem constituir a Provisão para Perdas Sobre Créditos – PPSC de acordo com os critérios estabelecidos em RN detalhado na nota explicativa 4.3.

B. Risco de liquidez

Risco de Liquidez é a possibilidade da não existência de recursos financeiros suficientes para que a Entidade honre seus compromissos em razão dos descasamentos entre pagamentos e recebimentos, considerando os diferentes prazos de liquidação de seus direitos e obrigações.

Para atenuar esse risco, a Entidade adota como prática de acompanhamento permanente o fluxo de caixa avaliando a adequação de prazos de recebimentos e pagamentos de operações relativas a plano de saúde, que normalmente são caracterizadas por prazos de recebimentos e pagamentos consideravelmente pequenos.

A previsão de fluxo de caixa é realizada pelo departamento financeiro. Esse departamento monitora as previsões contínuas das exigências de liquidez da Entidade para assegurar que ela tenha caixa suficiente para atender as necessidades operacionais, bem como exigências de garantias determinadas pela ANS. Em 2024 e em 2023 a Entidade apresenta capital circulante líquido negativo de R\$ 7.157.311 e de R\$ 5.706.582, respectivamente.

A Entidade, quando disponível, investe o excesso de caixa gerado em depósitos de curto prazo e títulos e valores mobiliários, escolhendo instrumentos com vencimentos apropriados ou liquidez e margem suficientes.

C. Risco de taxa de juros

É o risco de taxa de juros advém da possibilidade da Entidade estar sujeita a alterações nas taxas de juros que possam trazer impactos nos seus ativos captados (aplicados) no mercado.

Para minimizar possíveis impactos advindos de oscilações em taxas de juros, a Entidade adota a política de aplicações conservadoras em títulos de renda fixa (CDB, Fundos de investimento e RDC) e títulos públicos (LFT – quando aplicável), aplicados em diversas instituições financeiras.

D. Risco operacional

É o risco de prejuízos diretos ou indiretos decorrentes de uma variedade de causas associadas a processos, pessoal, tecnologia e infraestrutura da Entidade e de fatores externos, exceto riscos de crédito, mercado e liquidez, como aqueles decorrentes de exigências legais e regulatórias e de padrões geralmente aceitos de comportamento empresarial. Riscos operacionais surgem de todas as operações da Entidade.

O objetivo da Entidade é administrar o risco operacional para evitar a ocorrência de prejuízos financeiros e danos à sua reputação, e buscar eficácia de custos para evitar procedimentos de controle que restrinjam iniciativa e criatividade.

A principal responsabilidade para o desenvolvimento e implementação de controles para tratar riscos operacionais é atribuída à alta Administração.

A responsabilidade é apoiada pelo desenvolvimento de padrões gerais da Entidade para a administração de riscos operacionais nas seguintes áreas:

- exigências para segregação adequada de funções, incluindo a autorização independente de operações;
- exigências para a reconciliação e monitoramento de operações;
- cumprimento de exigências regulatórias e legais;
- documentação de controle e procedimentos;
- exigências para a avaliação periódica de riscos operacionais enfrentados e a adequação e controles e procedimentos para tratar dos riscos identificados;
- exigências de reportar perdas e as ações corretivas propostas;
- desenvolvimento de planos de contingências;
- treinamento e desenvolvimento profissional;
- padrões éticos e comerciais.

E. Risco da gestão da carteira de investimentos

A Entidade limita sua exposição a riscos de gestão da carteira de investimento ao investir apenas em títulos públicos e títulos de renda fixa privados em diversas instituições financeiras como forma de diluir os riscos. A Administração monitora ativamente as aplicações e os rendimentos e não espera que nenhuma contraparte falhe em cumprir com suas obrigações.

F. Risco de Subscrição

Medida de incerteza relacionada a uma situação econômica adversa que contraria as expectativas da Entidade no momento da elaboração de sua política de subscrição quanto às incertezas existentes na estimativa das provisões técnicas e relativas à precificação.

G. Risco de Subscrição

Medida de incerteza relacionada à exposição a perdas decorrentes da volatilidade dos preços de ativos, tais como cotações de ações, taxas de juros, taxas cambiais, preços de commodities e preços de imóveis.

H. Risco Legal

Medida de incerteza relacionada aos retornos de uma operadora por falta de um completo embasamento legal de suas operações; é o risco de não-cumprimento de leis, regras, regulamentações, acordos, práticas vigentes ou padrões éticos aplicáveis, considerando, inclusive, o risco de que a natureza do produto/serviço prestado possa tornar a Entidade particularmente vulnerável a litígios.

25 Cobertura de seguro

A Administração da Entidade adota a política de contratar seguros de diversas modalidades, cujas coberturas são consideradas suficientes pela Administração e agentes seguradores para fazer face à ocorrência de sinistros. As premissas de riscos adotadas, dada a sua natureza, não fazem parte do escopo da auditoria das demonstrações financeiras, consequentemente, não foram examinadas pelos nossos auditores independentes.

26 Eventos subsequentes

Não ocorreram eventos subsequentes entre a data de encerramento do exercício social e a de aprovação das demonstrações financeiras para fins de divulgação, 24 de fevereiro de 2025, que pudessem afetar as informações divulgadas, bem como a situação patrimonial e financeira da Entidade.

Maria Helena Nori Bombonato
Provedora

Vera Lúcia Caran Borella
2ª Tesoureira

Ocimar Milan
Contador - CRC TSP137879/O-3



Santa Casa de Misericórdia e Asilo dos Pobres de Batatais

Relatório dos Auditores Independentes sobre as demonstrações financeiras

À Provedoria, Mesa Administrativa e Conselho Fiscal da
Santa Casa de Misericórdia e Asilo dos Pobres de Batatais
 Batatais SP

Opinião

Examinamos as demonstrações financeiras da Santa Casa de Misericórdia e Asilo dos Pobres de Batatais ("Entidade"), que compreendem o balanço patrimonial em 31 de dezembro de 2024 e as respectivas demonstrações do resultado, das mutações do patrimônio líquido e dos fluxos de caixa para o exercício findo nessa data, bem como as correspondentes notas explicativas, incluindo o resumo das principais práticas contábeis.

Em nossa opinião, as demonstrações financeiras acima referidas apresentam adequadamente, em todos os aspectos relevantes, a posição patrimonial e financeira da Santa Casa de Misericórdia e Asilo dos Pobres de Batatais em 31 de dezembro de 2024, o desempenho de suas operações e os seus fluxos de caixa para o exercício findo nessa data, de acordo com as práticas contábeis adotadas no Brasil aplicáveis às entidades supervisionadas pela Agência Nacional de Saúde Suplementar (ANS).

Base para opinião

Nossa auditoria foi conduzida de acordo com as normas brasileiras e internacionais de auditoria. Nossas responsabilidades, em conformidade com tais normas, estão descritas na seção a seguir intitulada "Responsabilidades dos auditores pela auditoria das demonstrações financeiras". Somos independentes em relação à Entidade, de acordo com os princípios éticos relevantes previstos no Código de Ética Profissional do Contador e nas normas profissionais emitidas pelo Conselho Federal de Contabilidade, e cumprimos com as demais responsabilidades éticas de acordo com essas normas. Acreditamos que a evidência de auditoria obtida é suficiente e apropriada para fundamentar nossa opinião.

Ênfase

Desequilíbrio financeiro

Chamamos a atenção para o fato de a Entidade apresentar, em 31 de dezembro de 2024, o capital circulante líquido negativo de R\$ 7.157.311. As demonstrações financeiras não incluem quaisquer ajustes em consequência de incerteza relacionada a concretização de plano de ação para a continuidade operacional e curso normal dos negócios. Nossa opinião não contém modificação relacionada a esse assunto.

Responsabilidades da Administração pelas demonstrações financeiras

A Administração é responsável pela elaboração e adequada apresentação das demonstrações financeiras de acordo com as práticas contábeis adotadas no Brasil aplicáveis às entidades supervisionadas pela Agência Nacional de Saúde Suplementar (ANS) e pelos controles internos que ela determinou como necessários para permitir a elaboração de demonstrações financeiras livres de distorção relevante, independentemente se causada por fraude ou erro.

Na elaboração das demonstrações financeiras, a Administração é responsável pela avaliação da capacidade de a Entidade continuar operando, divulgando, quando aplicável, os assuntos relacionados com a sua continuidade operacional e o uso dessa base contábil na elaboração das demonstrações financeiras, a não ser que a Administração pretenda liquidar a Entidade ou cessar suas operações, ou não tenha nenhuma alternativa realista para evitar o encerramento das operações. Os responsáveis pela Administração da Entidade são aqueles com responsabilidade pela supervisão do processo de elaboração das demonstrações financeiras.

Responsabilidades dos auditores pela auditoria das demonstrações financeiras

Nossos objetivos são obter segurança razoável de que as demonstrações financeiras, tomadas em conjunto, estão livres de distorção relevante, independentemente se causada por fraude ou erro, e emitir relatório de auditoria contendo nossa opinião. Segurança razoável é um alto nível de segurança, mas não uma garantia de que a auditoria realizada de acordo com as normas brasileiras e internacionais de auditoria sempre detectam as eventuais distorções relevantes existentes. As distorções podem ser decorrentes de fraude ou erro e são consideradas relevantes quando, individualmente ou em conjunto, possam influenciar, dentro de uma perspectiva razoável, as decisões econômicas dos usuários tomadas com base nas referidas demonstrações financeiras. Como parte da auditoria realizada de acordo com as normas brasileiras e internacionais de auditoria, exercemos julgamento profissional e mantemos ceticismo profissional ao longo da auditoria. Além disso:

(i) identificamos e avaliamos os riscos de distorção relevante nas demonstrações financeiras, independentemente se causada por fraude ou erro, planejamos e executamos procedimentos de auditoria em resposta a tais riscos, bem como obtemos evidência de auditoria apropriada e suficiente para fundamentar nossa opinião. O risco de não detecção de distorção relevante resultante de fraude é maior do que o proveniente de erro, já que a fraude pode envolver o ato de burlar os controles internos, conluio, falsificação, omissão ou representações falsas intencionais.

(ii) obtemos entendimento dos controles internos relevantes para a auditoria para planejarmos procedimentos de auditoria apropriados às circunstâncias, mas, não, com o objetivo de expressarmos opinião sobre a eficácia dos controles internos da Entidade.

(iii) avaliamos a adequação das práticas contábeis utilizadas e a razoabilidade das estimativas contábeis e respectivas divulgações feitas pela administração.

(iv) concluímos sobre a adequação do uso, pela administração, da base contábil de continuidade operacional e, com base nas evidências de auditoria obtidas, se existe incerteza relevante em relação a eventos ou condições que possam levantar dúvida significativa em relação à capacidade de continuidade operacional da Entidade. Se concluirmos que existe incerteza relevante, devemos chamar atenção em nosso relatório de auditoria para as respectivas divulgações nas demonstrações financeiras ou incluir modificação em nossa opinião, se as divulgações forem inadequadas. Nossas conclusões estão fundamentadas nas evidências de auditoria obtidas até a data de nosso relatório. Todavia, eventos ou condições futuras podem levar a Entidade a não mais se manter em continuidade operacional.

(v) avaliamos a apresentação geral, a estrutura e o conteúdo das demonstrações financeiras, inclusive as divulgações e se as demonstrações financeiras representam as correspondentes transações e os eventos de maneira compatível com o objetivo de apresentação adequada.

Comunicamo-nos com os responsáveis pela Administração a respeito, entre outros aspectos, do alcance planejado, da época da auditoria e das constatações significativas de auditoria, inclusive as eventuais deficiências significativas nos controles internos que identificamos durante nossos trabalhos.

Ribeirão Preto SP, 24 de fevereiro de 2025.



Inoveaud Auditores Independentes
 CRC 2SP033908/O-3

Ricardo Cesar Valentim

Contador CRC 1SP222852/O-6

PARECER E APROVAÇÃO DO CONSELHO FISCAL

O CONSELHO FISCAL DA SANTA CASA DE MISERICÓRDIA E ASILO DOS POBRES DE BATATAIS, CNPJ nº. 44.945.962/0001-99, no uso de suas atribuições legais e estatutárias, após haver procedido ao exame das Demonstrações Contábeis da Entidade, relativas aos exercícios findos em 31 de dezembro de 2024 e 2023, concluiu, com base neste exame e à luz do Parecer dos Auditores Independentes, INOVEAUD AUDITORES INDEPENDENTES, CRC 2SP033908/O-3, emitido em 28/02/2024, que as referidas demonstrações, refletem adequadamente as situações financeiras e patrimoniais da Entidade e, por seus membros abaixo-assinados, APROVAM os presentes:

BALANÇOS PATRIMONIAIS, DEMONSTRAÇÕES DE RESULTADOS (Receitas e Despesas), DEMONSTRAÇÕES DAS MUTAÇÕES DO PATRIMÔNIO LÍQUIDO, DEMONSTRAÇÕES DOS FLUXOS DE CAIXA – DFC (Método Indireto), e respectivas NOTAS EXPLICATIVAS, encerrados em 31 de dezembro de 2024 e 2023.

Batatais/SP, 05 de março de 2025.

JURACI FONSECA DO NASCIMENTO
 Conselheiro Fiscal

JOSÉ CARLOS RODRIGUES
 Conselheiro Fiscal

ANNA LAURA FELIPUCCI
 Conselheira Fiscal

Relatório dos Auditores Independentes sobre procedimentos previamente acordados com as constatações factuais

Aos Administradores da
Santa Casa de Misericórdia e Asilo dos Pobres de Batatais
 Batatais SP

Objetivo do relatório de procedimentos previamente acordados e restrição ao uso e à distribuição

Nosso relatório tem como único objetivo aplicar os procedimentos previamente acordados com V.Sas., em relação ao Anexo I instituído pela Resolução Normativa – RN nº 527 de 29 de abril de 2022, da Diretoria Colegiada da Agência Nacional de Saúde Suplementar (ANS), que trata dos Procedimentos Previamente Acordados - PPA sobre as informações econômico-financeiras das operadoras de planos de assistência à saúde a serem informadas no DIOPS/ANS. Este relatório destina-se unicamente à Santa Casa de Misericórdia e Asilo dos Pobres de Batatais e à Agência Nacional de Saúde Suplementar (ANS), e não deve ser usado por, nem distribuído para, nenhuma outra parte.

Responsabilidades da parte contratante e da parte responsável

A Santa Casa de Misericórdia e Asilo dos Pobres de Batatais reconheceu que os procedimentos previamente acordados são adequados para fins do trabalho. Santa Casa de Misericórdia e Asilo dos Pobres de Batatais é responsável pelo objeto sobre o qual os procedimentos previamente acordados são realizados.

Responsabilidades dos auditores

Conduzimos o trabalho de procedimentos previamente acordados de acordo com a NBC TSC 4400 – Trabalhos de Procedimentos Previamente Acordados. O trabalho de procedimentos previamente acordados envolve a realização por nós dos procedimentos acordados com a Santa Casa de Misericórdia e Asilo dos Pobres de Batatais e a comunicação das constatações, que são os resultados factuais dos procedimentos previamente acordados realizados. Não fazemos nenhuma representação sobre a adequação dos procedimentos previamente acordados.

Esse trabalho de procedimentos previamente acordados não é trabalho de asseguarção, dessa forma, não expressamos uma opinião ou uma conclusão de asseguarção. Se tivéssemos realizado procedimentos adicionais, outros assuntos poderiam ter chamado a nossa atenção que teriam sido relatados.

Ética profissional e gestão de qualidade

Cumprimos com os requisitos éticos e de independência, relevantes. Nossa firma aplica a NBC PA 01 – Gestão de Qualidade para Firms de Auditores Independentes, e, conseqüentemente, mantém um sistema de gestão de qualidade abrangente incluindo políticas e procedimentos documentados relacionados com o cumprimento dos requisitos éticos, padrões profissionais e requisitos legais e regulatórios aplicáveis.

Procedimentos e constatações

Realizamos os procedimentos conforme Anexo I instituído pela Resolução Normativa – RN nº 527 de 29 de abril de 2022 da Agência Nacional de Saúde Suplementar (ANS), que trata dos Procedimentos Previamente Acordados - PPA sobre as informações econômico-financeiras das operadoras de planos de assistência à saúde a serem informadas no DIOPS/ANS.

Adicionalmente examinamos a demonstração do fluxo de caixa elaborada pelo método direto, conforme modelo de publicação emitido pela Agência Nacional de Saúde Suplementar (ANS). Nossos exames têm como objetivo obter uma certeza razoável de que a demonstração do fluxo de caixa foi elaborada de acordo com o pronunciamento técnico CPC 03 - Demonstração dos Fluxos de Caixa e está livre de distorção relevante. Como resultado de nossos exames, a demonstração dos fluxos de caixa apresentada no Anexo II, foi confeccionada conforme determinação da ANS, com base nas informações econômico-financeiras transmitidas do DIOPS/ANS, as quais foram extraídas de relatórios de gestão financeira da Santa Casa de Misericórdia e Asilo dos Pobres de Batatais.

Ribeirão Preto SP, 24 fevereiro de 2025.



Inoveaud Auditores Independentes
 CRC 2SP033908/O-3

Ricardo Cesar Valentim

Contador CRC 1SP222852/O-6



Santa Casa de Misericórdia e Asilo dos Pobres de Batatais

SANTA CASA DE MISERICÓRDIA E ASILO DOS POBRES DE BATATAIS ANEXO II

DEMONSTRAÇÕES DOS FLUXOS DE CAIXA – MÉTODO DIRETO

Data-base do DIOPS: 4º trimestre de 2024

	<u>2024</u>
ATIVIDADES OPERACIONAIS	
Recebimento de Planos Saúde	7.006.075
Resgate de Aplicações Financeiras	35.717.418
Recebimentos de Juros de Aplicações Financeiras	214.401
Outros Recebimentos Operacionais	43.241.566
Pagamento a Fornecedores/Prestadores de Serviço de Saúde	(25.237.998)
Pagamentos de Comissões	(1.183)
Pagamento de Pessoal	(13.943.943)
Pagamento de Serviços Terceiros	(947.991)
Pagamento de Tributos	(3.718.083)
Pagamento de Contingências (Cíveis/Trabalhistas)	(131.893)
Pagamento de Aluguel	(1.047.586)
Pagamento de Promoção/Publicidade	(31.000)
Aplicações Financeiras	(37.314.327)
Outros Pagamentos Operacionais	(56.948)
Caixa Líquido das Atividades Operacionais	3.748.508
ATIVIDADES DE INVESTIMENTO	
Recebimentos de Venda de Ativo Imobilizado - Outros	-
Pagamento de Aquisição de Ativo Imobilizado – Hospitalar	-
Pagamento de Aquisição de Ativo Imobilizado – Outros	(55.907)
Pagamento Relativo ao Ativo Intangível – Outros	(92.202)
Caixa Líquido das Atividades de Investimento	(148.109)
ATIVIDADES DE FINANCIAMENTO	
Recebimento – Empréstimos/Financiamentos	3.066.675
Pagamento de Juros – Empréstimos/Financiamentos	(1.247.041)
Pagamento de Amortização – Empréstimos/Financiamentos	(4.855.913)
Caixa Líquido das Atividades de Financiamento	(3.036.279)
VARIAÇÃO DE CAIXA E EQUIVALENTE DE CAIXA	564.120
CAIXA – Saldo Inicial	121.418
CAIXA - Saldo Final	685.538
Ativos Livres no Início do Exercício*	1.709.692
Ativos Livres no Fim do Exercício*	3.817.218
(Diminuição) / Aumento nas Aplic. Financ. - RECURSOS LIVRES	2.107.526

(*) Refere-se ao saldo das contas Caixa”, “Bancos Conta Depósito”, mais o montante de “aplicações financeiras livres”.